FUNDADOR
J. E. de Macedo Soares

Diario Carioca

DIRETOR
Danton Jobim

ANO XXXV — N.º 10.768 RIO DE JANEIRO, SABADO, 20 DE ABRIL DE 1963 PREÇO: CR$ 15,00

2a.-feira o debate para a emenda constitucional que facultará a reforma agrária

★ ★ ★ ★ ★ ★ ★ ★ ★

Arrombando uma porta aberta

VIMOS, outro dia, num programa de TV o sr. Prado Kelly. E' grato reencontrar um homem da inteligência do antigo líder udenista. Sua lição sôbre o plebiscito carioca foi modelar. O mestre dissertou, porém, sôbre uma hipótese nada plausível, mais do que improvável, na realidade impossível.

QUE nos provou exaustivamente o ilustre jurista? Que o eleitorado da Guanabara não tem razões válidas para sufragar a divisão do Estado em municípios. Num apêlo à consciência do eleitor, o sr. Kelly usou de todo o seu poder dialético e a fôrça do seu estilo oratório um tanto "old fashioned", mas que ainda tem o seu encanto, para esmagar esta absoluta impossibilidade: a de que o eleitorado possa inclinar-se, no domingo, para a divisão do Rio em diversas comunas.

ENTRETANTO, o povo não vai repudiar a divisão por argumentos sugeridos pela propaganda dos jornais lacerdistas, que todos os dias chovem no molhado reclamando, com uma insistência ridícula, o "não, não e não!", que soam como tiros de canhão alvejando uma pulga.

Vamos todos votar "não" porque o Rio de Janeiro é, realmente, uma Cidade, e não um Estado como qualquer outro. Seus problemas são os de um Município de grande concentração urbana, e não os de um Estado como São Paulo, Minas ou Alagoas.

A RELATIVA descentralização política obtida com a divisão em Regiões Administrativas parece uma solução feliz. E' pena que também não se cogite da descentralização judiciária, com a criação de Juizados de Direito para os arrabaldes mais longinquos, sobretudo os da Zona Rural.

A VERDADE é que o povo carioca ainda não sentiu a conveniência de criar Municípios em bairros e subúrbios, cada um com o seu prefeito e os seus vereadores. Tais Municípios disporiam de renda própria, mas em muitos casos tal renda seria diminuta para fazer face a melhoramentos de vulto da esfera puramente municipal. Entretanto, com o sistema do Estado-Prefeitura, que é o vigente, os recursos podem ser distribuídos segundo as necessidades das diversas zonas, sendo favorecidos exatamente os bairros mais pobres.

VEJAM, por exemplo, o que acontece com a vizinha Niterói. Se ela fôsse administrativamente parte da Guanabara, não estaria por certo no estado de lastimável abondono em que se acha, porque o Município não tem renda suficiente para atender a suas necessidades. O subúrbio de Campo Grande, na Zona Rural carioca, tem melhor pavimentação e melhor iluminação que a capital fluminense.

ASSIM, não é nenhuma vantagem profetizar que o povo da Guanabara vai dizer maciçamente "não", amanhã, à idéia de multiplicarem-se as administrações municipais.

ÊSTE plebiscito é um acintoso desperdício de dinheiro na hora em que se apela para a contenção das despesas, como um dos meios de combate à inflação. Vai desviar os juízes de suas funções ordinárias e incomodar inùtilmente centenas de milhares de pessoas, para que o povo se defina sôbre o óbvio.

— DANTON JOBIM —

Kennedy: solução para os problemas de saúde da América Latina

WASHINGTON — O presidente John F. Kennedy expressou hoje ante um grupo de ministros da Saúde Pública da América Latina seu interêsse em que se tomem medidas rápidas para resolver os problemas de saúde do hemisfério. Kennedy fêz sua declaração em uma reunião com os ministros no Jardim de Rosas da Casa Branca, onde posou para os fotógrafos em companhia de seus visitantes.

Após dar-lhes as boas-vindas o chefe do Executivo norte-americano expôs seu grande interêsse na necessidade de uma intensa campanha para resolver os problemas de saúde continental imediatamente. "Não podemos ter um hemisfério próspero sem desenvolver nossos recursos humanos", declarou o presidente.

PLANOS DA "ALIANÇA

Os ministros da Saúde vêm se reunindo aqui desde segunda-feira para preparar novos planos de saúde sob a "Aliança para o Progresso" na América Latina.

O secretário da Saúde e Assistência do México, José Alvarez Amesquita, falando em nome de seus colegas, declarou a Kennedy que a Aliança deve converter-se "na mais extensa e intensa campanha... contra as enfermidades, a ignorância e a pobreza".

O secretário mexicano disse que durante a reunião, os ministros "falaram simples, franca e abertamente das necessidades e os males que afetam a vasta maioria dos povos da América Latina"

EQUILIBRIO

Kennedy disse ainda que há "uma boa possibilidade de demonstrar neste hemisfério que pode fazer-se para resolver os problemas da saúde".

Acrescentou que deve estabelecer-se um equilíbrio entre a campanha contra as enfermidades e a campanha contra a pobreza.

O presidente declarou ademais que continua considerando a América Latina uma das regiões mais importantes nas relações entre os Estados Unidos e suas nações amigas.

Alvarez Amezquita disse que "a Aliança é uma revolução social na América que deve ser convertida, em firme cooperação de todos os povos dêste hemisfério, na campanha mais extensa e forte para ganhar a batalha que se trava contra as enfermidades, a ignorância e a pobreza".

Kennedy disse que se fêz muito para resolver os problemas da saúde na América Latina nos últimos anos, e que os novos projetos requerem "um ataque coordenado"

"Não podemos ter boa saúde pública sem o aperfeiçoamento de nossos recursos nacionais — afirmou — e o que é mais importante, sem o aperfeiçoamento dos recursos humanos, a saúde pública e a segurança.

"Todos êstes são temas nos quais devemos dedicar nossa atenção em uma forma mais firme que no passado."

PRESENTES

Assistiram também à reunião da Casa Branca os ministros de Saúde da Bolivia, Francisco Torres Bracizento; da Argentina, Tiburcio Padilla; do Brasil, Paulo Pinheiro Chagas; do Chile, Benjamin Cid Quiroz; da Venezuela, Arnouldo Gabaldon, e da Costa Rica, Máximo Teran.

Kennedy disse que se sentiu satisfeito "pelo trabalho que se realiza na Costa Rica, o qual pude observar em minha re-

(Conclui na 3ª página)

Uma pausa

Como faz todos os anos, o presidente João Goulart, viajou para São Borja, Rio Grande do Sul, com a exclusiva missão de reencontrar se com seu velho amigo e responsável pelos seus primeiros passos na política: Getúlio Vergas. Foi mais um encontro silencioso — em que a meditação e a saudade substituíram a conversa e o bom-humor. Serviu para o amigo mais môço fazer uma pausa em sua agitada vida de administrador e político, e pensar que existe alguma coisa, na vida, acima do egoísmo dos homens — alguma coisa que Getúlio soube expressar em sua carta-testamento.

★ ★ ★

Comunistas têm segredos britânicos
Página dois

★ ★ ★

RESSACA PIORA HOJE
Página cinco

★ ★ ★

Inaugurado telex internacional
Página cinco

★ ★ ★

LACERDA NÃO QUER ASFALTO DA PETROBRÁS
Página cinco

URSS venderá café do Brasil aos cubanos

WASHINGTON — Fontes relacionadas com o comércio do café disseram, ontem, que a proposta soviética para reembarcar café brasileiro à Cuba poderia criar um problema ao Govêrno do Brasil, sob o convênio cafeeiro.

Cuba, tal como o Brasil e a União Soviética, é signatária do nôvo pacto do café que mantém zelosa vigilância sôbre as transações que compreendem o reembarque do café no mercado mundial.

SEM GARANTIAS

Afirmam aas mesmas fontes que não há garantia de que o regime cubano se absterá de exportar novamente o café, a maior preço, para cobrir as quotas que não tenha preenchido dentro do convênio.

Como a URSS é o que se

(Conclui na 3ª página)

PTB confiante: debate pró-reformas 2a.-feira

A bancada do PTB na Câmara está confiante em que, a partir de segunda-feira, sejam abertos os debates em tôrno da emenda constitucional que visa a alterar o artigo 147 e o parágrafo 16 do artigo 141 da Constituição, de modo a permitir a execução da reforma agrária.

Os trabalhistas sustentarão a defesa da emenda já apresentada pelo sr. Bocaiúva Cunha, a qual tem dois itens — arrendamento compulsório e indenização ao preço atual das propriedades desapropriadas — que não encontram receptividade na bancada pessedista.

LOGO

O sr. Bocaiúva Cunha, líder da bancada, informou a um grupo de amigos que alguns setores do PSD — nos quais podem ser identificados os srs. Benedito Vaz e Armando Falcão — que é entre pessedistas onde a emenda trabalhista encontra dificuldade de trânsito. Na UDN, as condições são relativamente favoráveis, principalmente porque os deputados Guilherme Machado e Wilson Martins elaboraram um anteprojeto que, inclusive, conta com o beneplácito da chamada «bossa nova» udenista.

Entretanto, a idéia trabalhista não deverá, definitivamente, ser acolhida pelo PSD, que insiste em que dela seja suprimida expressão que permite a aplicação da lei tanto no que se refere à propriedade urbana quanto à propriedade rural O arrendamento compulsório da terra ao camponês que nela trabalha também não é aceito pelos pessedistas.

UDN

Por outro lado, a minoritária do Senado, composta de elementos da UDN e do PL, decidiu prestigiar o trabalho dos srs. Guilherme Machado e Wilson Martins, pronunciando-se sôbre a questão, antes mesmo da bancada na Câmara.

Todavia, circulam informações de que alguns grupos da UDN estão atribuindo ao anteprojeto dos srs. Guilherme Machado e Wilson Martins inspiração nos ideais da «bossa nova», que luta por adoção de medidas ra-

(Conclui na 3ª página)

1 milhão de eleitores

São precisamente, ... 1.166.787 os eleitores inscritos na Guanabara habilitados a votar no plebiscito de amanhã, quando o TRE cumprindo disposição constitucional, perguntará ao povo: "Deve o Estado da Guanabara ser dividido em municípios?"

San Tiago e Hermes falarão

No discuso que pronunciará, às 11 horas de hoje, no Itamarati por ocasião da assinatura do acôrdo comercial entre o Brasil e a União Soviética o ministro da Fazenda pretende fixar claramente a posição do govêrno brasileiro no combate aos núcleos da estrutura econômica do país que representam fatôres inflacionários.

Deverá anunciar, também, a disposição do Brasil em conquistar novos mercados para seus produtos alargando os atuais Segundo a reportagem foi informada o ministro da Fazenda dirá que nas exportações de manufaturas e de bens agrícolas é que o Brasil conseguirá os recursos financeiros de que carece para manter inalterada a sua política de desenvolvimento econômico.

GOULART

O presidente João Goulart, que presidirá a entrega de comendas da Ordem do Rio Branco a 30 funcionários do Itamarati também deverá pronunciar discurso. mas sua

(Conclui na 5ª página)

Nova conspiração contra De Gaulle

PARIS — Uma nova conspiração para assassinar ao presidente Charles De Gaulle provàvelmente foi desbaratada com a prisão, em um tiroteio, de um destacado dirigentes da clandestina Organização do Exército Secreto (OES) sôbre quem já pesa uma condenação a morte pela tentativa de assassinato contra De Gaulle em agôsto de 1962, segundo anunciou hoje a polícia.

Dois gendarmes que patrulhavam na noite de ontem a zona do histórico panteão que se ergue na margem esquerda do Sena surpreenderam a um terrorista da OES, contra o qual dispararam, matando-o e capturando a outro.

SEMPRE CONTRA DE GAULLE

Ambos indivíduos procuravam apoderar-se de um automóvel similar ao que usa o presidente da República.

Esta manhã o indivíduo ferido foi identificado. Trata-se de Serge Bernier, também conhecido como Jean Murat, que fôra condenado a morte em ausência no mês passado por sua participação na tentativa de assassinar ao presidente De Gaulle em um atentado com metralhadoras no subúrbio de Petit-Clamart, no último dia 22 de agosto.

Bernier era "Oficial de Transportes" da "Missão Três" da OES na França Metropolitana. Foi êle quem forneceu os três veículos dos quais terroristas da OES realizaram seu ataque contra De Gaulle no ano passado, segundo a polícia.

Fontes da polícia disseram que se investiga a versão de que Ernie e seu colega da OES procuravam roubar o carro como parte de uma nova conspiração contra De Gaulle.

SOBERANIA NUCLEAR

O Presidente da França rejeitou novamente, esta noite, tôda a política que prive a França de sua própria soberania nuclear nacional.

Num discurso pelo rádio e pela televisão dirigido à nação o Chefe do Govêrno referiu-se a qualquer Estado que possa ser seu agressor".

"Assim, portantto — acrescentou — poderia dissuadir qualquer um (agressor em potencial) e, segundo as circunstâncias, estaria em condições de ir em defesa de seus aliados, inclusive — quem sabe? — os Estados Unidos".

ELOGIOU MCE

O Presidente, ao apresentar a França como nação disposta e capaz de assumir pela primeira vez em meio século seu pôsto entre as potências do mundo, preveniu aos franceses que ainda resta muito o que fazer, e que, a menos que estejam dispostos a dar apoio aos planos econômicos do Govêrno, a inflação poderia deixá-los a mercê das Nações estranegiras.

De Gaulle voltou a elogiar a idéia do Mercado Comum Eu-

(Conclui na 3ª página)

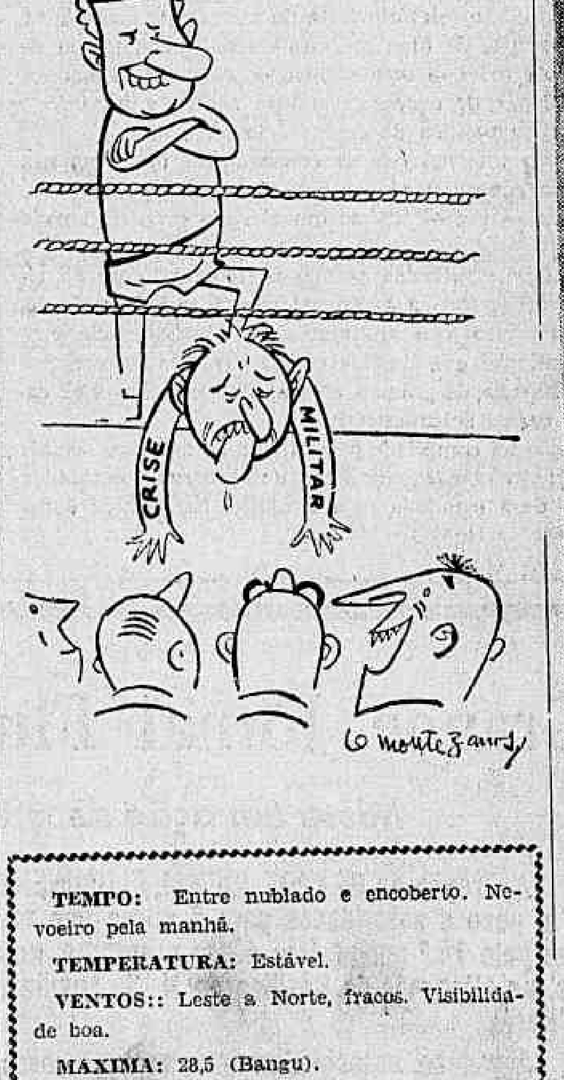

TEMPO: Entre nublado e encoberto. Nevoeiro pela manhã.

TEMPERATURA: Estável.

VENTOS:: Leste a Norte, fracos. Visibilidade boa.

MAXIMA: 28,5 (Bangu).

MINIMA: 17,6 (Jardim Botânico).

Fim de um dilema

Após uma série de emocionantes contramarchas de amigos, leitores e dêle próprio o poeta Manuel Bandeira decidiu pela eliminação do bigode, comemorativo do seu 77º aniversário. Residindo sòzinho, quase sem distração, o famoso autor de "Poema do Bêco" e "Balada das 3 Mulheres do Sabonete Araxá", encarou como um grave dilema tirar ou manter os citados pêlos. (Detalhes na 5ª página).

EUA rebatem acusações de Miró Cardona

Washington — Referindo-se às recentes declarações do Sr. Miró Cardona, ex-presidente do Conselho Revolucionário Cubano, o Sr. Lincoln White, secretário da Imprensa do Departamento de Estado, afirmou, em comunicado divulgado ontem, que o govêrno dos EUA compartilha com os cubanos, e com outros neste hemisfério, o desejo de que a liberdade volte a Cuba, mas a questão de guerra ou paz neste hemisfério terá de ser decidida pelos governos do hemisfério, seus respectivos povos".

Por outro lado, o Presidente Kennedy negou ontem que houvesse prometido ao dirigente dos exilados cubanos que se tentaria uma nova invasão de Cuba, com o fim de "Com o tempo se verá livre novamente" frisando porém.

O primeiro magistrado disse ante a Sociedade Norte-Americana de diretores de jornais que quando Cuba for novamente livre "A história há de assinalar que os Estados Unidos desempenharam o papel principal". Ao mesmo tempo disse que somente o tempo

(Conclui na 3ª página)

Debate com as classes produtoras

O ministro San Tiago Dantas irá a Belo Horizonte, no próximo dia 23, para um debate com as classes produtoras de Minas, que se acham apreensivas com as dificuldades de crédito, que estão criando sérios problemas e que poderão acarretar o desemprêgo de trabalhadores.

No dia imediato, o titular da Fazenda proferirá uma palestra no Forum Político, promovido pela Federação da Indústria de Minas Gerais, e no qual vêm sendo debatidas teses sôbre a justiça social dentro do regime de liberdade democrática.

Brasil reconhece Guatemala

Alta fonte do Itamarati informou, ontem, que, o govêrno brasileiro reconheceu o nôvo govêrno da Guatemala, chefiado por uma Junta Militar sob o comando do general Peralta.

Ontem mesmo a chancelaria brasileira encaminhou ao embaixador González Estrada, representante da Guatemala, uma nota comunicando a decisão do govêrno brasileiro.

Reforma do ministério só depois de junho: Tancredo

O deputado Tancredo Neves, do PSD, confidenciou a vários companheiros, em Brasília, não acreditar na reforma do Ministério do sr. João Goulart nesse semestre, salientando que até julho deverão ser ultimadas negociações financeiras com o Fundo Monetário Internacional que, provàvelmente, determinarão algumas substituições.

Da mesma opinião participam setores pessedistas ligados ao sr. Juscelino Kubitschek, que argumentam que o presidente da República não está, no momento, interessado em abrir mão da colaboração de alguns companheiros de partido.

PSD RECUADO

Por outro lado, o PSD se mostra indiferente ao apressamento dos estudos relacionados com a reforma administrativa, preferindo deixá-los para mais tarde, quando o panorama político estiver melhor desenhado e firmemente definido. A reforma, então seria apressada com o objetivo de garantir ao partido uma posição de relêvo na administração.

Espiões para a Paz

Comunistas possuem segredos britânicos

LONDRES — O bloco oriental já está informado em todos os seus detalhes sôbre os planos de defesa militar e civil do govêrno britânico, em caso de uma guerra atômica.

A Rádio de Praga, divulgou minuciosa informação sôbre o folheto dos "Espiões para a Paz", distribuído na Inglaterra pelos adversários da bomba atômica, e contendo segredos militares.

REVELAÇÃO

O "Daily Telegraph" (governamental) reproduziu em sua primeira página a informação tcheco-eslovaca irradiada cujas "revelações" se iniciam com a afirmação de que o pôsto de comando subterrâneo nas proximidades de Londres, mencionado pela primeira vez antes da Páscoa não é um centro para a defesa civil, mas destinado a um govêrno militar, cujo pessoal dirigente e subalterno havia sido já nomeado.

SOBREVIVENTES

Entre os poucos aos quais se dá a probabilidade de sobreviver, se acham professôres, marechais-do-ar e policiais. A informação da rádio de Praga deu também os nomes dos membros do govêrno militar secreto" e citou 14 quartéis-generais regionais em tôda a Grã Bretanha com uma guarnição de uns 5 000 homens e mulheres. A reprodução da informação tcheco-eslovaca pelo "Daily Telegraph" deitou evidentemente lenha à fogueira do escândalo provocado pelos "espiões para a paz". (DPA-TRP-DC)

Papa recebeu o pai de Anne Frank

CIDADE DO VATICANO — O pai de Anne Frank, a mocinha judia morta em 194' em um campo nazista de concentração e autora de um "Diário" que deu a volta ao mundo foi recebido ontem em audiência particular pelo Papa João XXIII.

Otto Frank que agora vive na Suíça ofereceu ao Santo Padre um exemplar extraordinário do "Diário de Anne Frank" no qual a infeliz menina plasmou de forma impressionante as angústias vividas pela família Frank no esconderijo que lhes serviu de refúgio em Amsterdam antes de serem descobertos pelos nazistas.

João XXIII expressou sua satisfação pelo fato de o "Diário de Anne Frank" morta no campo de concentração de Bergen Belsen (Alemanha) ter encontrado a maior compreensão entre as pessoas.

A audiência do Soberano Pontífice ao pai da infeliz moça coincide com as celebrações do vigésimo aniversário do levante do "ghetto" de Varsóvia contra as tropas de Hitler (DPA-TRP-DC)

Laos: comunistas avançam em Jarros

VIENTIANE e WASHINGTON — O último baluarte das fôrças neutralistas laosianas na planície de Jarros, Phong Savan, caiu hoje nas mãos das tropas filo-comunistas do Pathet Lao.

Segundo informações recebidas no Vietnam, continuam as lutas entre ambos os bandos, recebendo os filo-comunistas o apoio de grupos de desertores que abandonaram o Exército neutralista do general Kong Lee.

APOIO NORTE-AMERICANO

O Ministério norte-americano do Exterior ressaltou ontem, com ênfase, que os Estados Unidos continuarão apoiando o govêrno do Laos.

Um porta-voz do Departamento de Estado declarou que até agora o Laos não pediu diretamente ajuda militar alguma aos Estados Unidos. (DPA-TRP-DC).

Mindszenty sairia da Hungria para o Vaticano

CIDADE DO VATICANO e VIENA — E' "quase seguro", segundo disseram fontes do Vaticano, que o cardeal primaz da Hungria, Joszep Mindszenty, saia da Legação dos Estados Unidos em Budapeste, onde está asilado.

Os informantes, que vem seguindo de perto as negociações para a libertação do prelado, advertiram que não deve esperar-se uma "ação imediata", porém assinalaram que tanto o Vaticano como o govêrno comunista húngaro estão de acôrdo em que seria melhor que o cardeal saísse do edifício diplomático norte-americano, onde buscou asilo quando fracassou a revolução de 1956.

NÃO SE SABE QUANDO

"O cardeal Mindszenty considerou necessário permanecer em seu país natal, ainda que sem liberdade de movimentos" — declararam os informantes. "Não obstante, com a mudança de atitude do Vaticano é possível que Mindszenty mude também a sua, apesar de que nos recebemos notícias dos resultados da visita de ontem do cardeal Franciskus Koenig a Mindszenty, é quase seguro que o primaz húngaro saia da legação".

Os informantes se negaram a fazer conjeturas sôbre quando pode ocorrer isto, porém, indicaram que poderá ser questão de semanas ou ainda meses

IRIA A ROMA

Expressaram a opinião de que, se o cardeal obtiver a liberdade provàvelmente venha a Roma para desempenhar um pôsto na Santa Sé. Existem poucas dúvidas de que uma das condições da promessa de salvo-conduto do govêrno húngaro para o prelado há de ser que saia definitivamente do país.

Segundo êstes meios, não há indícios do cargo que o Vaticano confiaria a Mindszenty à sua chegada aqui.

Oficialmente, a Santa Sé tem observado um silêncio absoluto sôbre a visita de Koenig a Mindszenty Nem sequer o boletim informativo do Vaticano publicou anúncio oficial algum Limita-se a dizer: "Em círculos do Vaticano se guarda absoluta reserva sôbre a missão cumprida pelo cardeal Koenig em Budapeste Nos mesmos círculos, em particular não houve confirmação alguma de uma notícia publicada por alguns diários italianos da chegada a Roma do primaz húngaro em um futuro próximo.

Vários jornais italianos haviam afirmado em suas informações que Mindszenty seria libertado imediatamente e que poderia estar em Roma logo inclusive para amanhã mesmo.

OUTRA VISITA

O cardeal austríaco Franziskus Koenig fará outra visita à Hungria "em um futuro próximo", segundo disse, ontem, o Serviço Católico de Informação em Viena

O cardeal fêz uma visita secreta de um dia a Budapeste, durante a qual se supõe que procurou acertar a libertação do cardeal-primaz da Hungria, Jozsef Mindszenty, que se encontra asilado na legação dos Estados Unidos no vizinho país desde que os russos esmagaram a insurreição anticomunista húngara em novembro de 1956.

O serviço informativo disse em um comunicado que "o cardeal Koenig repetirá sua viagem à Hungria em um futuro próximo aceitando um velho convite do bispo húngaro Endere Hamvas".

O prelado foi à Hungria provàvelmente para retribuir o convite de Hamvas, porém não viu o bispo durante sua estada ali. (UPI DC)

Franco anuncia pena de morte para Grimau

MADRI e MOSCOU — O govêrno espanhol anunciou oficialmente, que foi condenado a morte o dirigente comunista espanhol, Julian Grimau. Um porta-voz do govêrno disse que "a autoridade judicial competente confirmou a pena de morte ditada ontem pelo tribunal ante o qual foi julgada a causa do dirigente comunista Grimau".

O generalíssimo Francisco Franco deverá presidir hoje uma reunião do Gabinete na qual poderia tratar-se da comutação da pena segundo algumas fontes. Contudo, não se deu anúncio algum a êste respeito. Grimau, de 52 anos de idade, foi acusado de "rebelião militar" e outras atividades contra o Estado.

KRUCHEV INTERCEDE

O primeiro ministro soviético, Kruschev se dirigiu pessoalmente ao chefe do Estado Espanhol, general Franco, pedindo clemência para o comunista espanhol Julian Grimau.

Em um telegrama divulgado pela agência soviética "Tass", Kruschev solicita ao general Franco que comute a sentença de morte imposta a Grimau, acrescentando que a opinião pública mundial "acolheria com um sentimento de viva satisfação" o fato de Franco conceder a graça ao comunista

O primeiro ministro soviético aduz em seu telegrama "que não se pode invocar nenhum interêsse estatal como explicação ao fato de aplicar a lei marcial e sentenciar à morte uma pessoa, depois de mais de 25 anos terminada a guerra civil".

A sentença de morte imposta a Grimau pelas atividades que desenvolveu na Barcelona "vermelha" como chefe de polícia de investigação criminal, foi confirmada pelas "competentes autoridades de justiça" segundo declarou hoje o Ministério espanhol da Informação. (UPI-DPA-TRP-DC).

GOVÊRNO DO ESTADO DO RIO DE JANEIRO

Departamento de Estradas de Rodagem

O Diretor do Departamento de Estradas de Rodagem do Estado do Rio de Janeiro, chama a atenção das firmas interessadas, para a realização na sede do DER-RJ, em Niterói, Ed. da Estação Rodoviária, das seguintes Concorrências.

Dia 23/4/63 — Concorrência Pública nº 5/63 — Terraplenagem mecânica da construção da Rua São Sebastião em Niterói. Dotação Cr$ 15.000.000,00.

Dia 24/4/63 — Concorrência Pública nº 6/63 — Pavimentação do Trecho CORDEIRO — CANTAGALO — EUCLIDELANDIA — PORTELA; subtrecho CORDEIRO — CANTAGALO. Dotação — CR$ 50.000.000,00.

Dia 25/4/63 — Concorrência Pública nº 9/63 — Terraplenagem mecânica e revestimento primário do trecho CANTAGALO — EUCLIDELANDIA — PORTELA, nas RJ-84, 83 e 28. — Dotação — CR$ 200.000 000,00.

Dia 25 de abril de 1963 — Concorrência Pública nº 8/63. — Restauração da pavimentação do trecho BARRA DO PIRAI — PIRAI com 25 km de extensão. — Dotação Cr$ ...... 200 000.000,00.

Dia 29/4/63 — Concorrência Pública nº 10/63. — Terraplenagem mecânica e pavimentação da RJ-67, trecho MACAE' — GLICERIO, numa extensão aproximada de 50 km — Dotação — Cr$ 48.000.000,00.

Dia 30/4/63 — Concorrência Pública nº 11/63. — Terraplenagem mecânica e revestimento primário na BR-84/RJ-2, do trecho CORDEIRO — SÃO FIDÉLIS. — Dotação — Cr$ ...... 192.000.000,00.

Dia 6 de maio de 1963 — Concorrência Pública nº 14/63. — Prosseguimento da pavimentação do trecho CORDEIRO — MACUCO em subtrechos descontínuos. Dotação — Cr$ ...... 26.000.000,00.

Dia 15 de maio de 1963 — Concorrência Pública nº 13/63. — Implantação primária da ligação ANGRA DOS REIS — PARATI. — Dotação — Cr$ 210.000.000,00.

DILSON FELICIANO PINTO
DIRETOR-GERAL DO DER-RJ

Diário no Mundo

MÉDICOS VENCEM BATALHA

ROMA — Os 83.000 médicos italianos ganharam sua batalha por salários mais elevados e por uma drástica reforma no complicado sistema de seguro médico do país. O acôrdo, porém, chegou muito tarde para evitar os distúrbios de cêrca de mil operários no povoado meridional de Avelino.

Os operários, que não tinham notícia do acôrdo, bloquearam o trânsito e apedrejaram a polícia em uma manifestação de protesto contra a greve dos médicos. Vários operários sofreram contusões sérias, até a polícia terminar a manifestação lançando gases lacrimogênios. (PUI-DC)

Andes até o Pólo

WASHINGTON — Um cientista norte-americano, dr. Jones, formulou uma teoria que considera possível que a Cordilheira dos Andes se estenda até a Antártida. Esclareceu, todavia, que se trata de uma nova teoria e que serão necessários outros estudos para confirmá-la. — (IPS-DC)

Comunistas julgados em Portugal

LISBOA — Um arquiteto e quatro médicos serão julgados hoje sob a acusação de pertencer ao Partido Comunista, de fazer contribuições monetárias ao mesmo partido, de adquirir maquinaria de imprensa para fins de propaganda e de trabalhar pela queda do regime por meio de revolução. — (UPI-DC)

PDC italiano: apoio

ROMA — O primeiro-ministro italiano, Amintore Fanfani, passou a contar desde ontem com o apoio inesperado de um nôvo grupo político para as eleições nacionais do dia 28 próximo. O Movimento de Ação Católica de tendência conservadora, comprometeu-se em têrmos inequívocos a seguir o apêlo feito pelos bispos católicos a favor da "unidade católica" nas eleições. Tal unidade católica tem uma só interpretação na campanha eleitoral italiana: o apoio aos democratas cristãos encabeçados por Fanfani. — (UPI-DC)

Declarações de Figueres

BOGOTA — O ex-presidente da Costa Rica, José Figueres, afirmou que a única fórmula que pode salvar os países latino-americanos do subdesenvolvimento e do caos econômico é a melhora dos preços que se pagam por seus produtos básicos. Interrogado acêrca da atitude norte-americana de não apoiar os planos de José Miró Cardona para invadir Cuba, respondeu que isso é "lamentável" do ponto de vista cubano, porém "explicável" do ponto de vista mundial. (UPI-DC).

De Murville com Ikeda

TÓQUIO — O ministro francês do Exterior, de Murville, atualmente em visita ao Japão, realizou uma conferência com o primeiro-ministro japonês Ikeda. Conversaram sôbre as relações franco-nipônicas, a política européia do presidente De Gaulle, a situação na Ásia e as relações soviético-chinêsas. Couve de Merville expressou a Ikeda sua opinião de que "não é impossível" um ingresso da Inglaterra no Mercado Comum, apesar de tôdas as dificuldades surgidas. (DPA-TRP-DC).

«Seleção de Ouro» em Berlim

BERLIM — O govêrno municipal de Berlim concedeu ontem uma quantia de 25.000 dólares para o selecionado brasileiro de futebol jogar uma partida em Berlim Ocidental. Segundo a Federação de Futebol de Berlim, a equipe nacional brasileira se declarou disposta a jogar uma partida nessa cidade durante sua excursão pela Europa (DPA-TRP-DC).

Comunistas brasileiros na China

PEQUIM — O chefe comunista chinês, Mao Tse-Tung, recebeu uma delegação de comunistas brasileiros, dirigida por Manuel Jover Tales e Jaime Miranda. (DRA-TRP-DC)

Comunista prêso: Argentina

BUENOS AIRES — Foi decretada a prisão preventiva contra o cidadão peruano Julio Gonzalez Dias, por haver sido encontrado em seu poder material que se afirma era propaganda comunista. (UPI-DC)

Recepção a Fidel

MOSCOU — A União Soviética parece preparada para dar ao ministro cubano, Fidel Castro, uma das boas-vindas mais entusiásticas até agora dada a outro visitante. Foi comunicado a Castro, ontem à noite, que êle seria recebido com os braços abertos pelo povo soviético. A boa-vinda que o aguarda foi comunicada a Castro pelo genro do primeiro-ministro Kruchev, Alexi Adzhubei, diretor do diário "Izvestia". — (UPI-DC)

Ocuparam barco russo

PLYMOUTH (Inglaterra) — O barco de pesca russo "Chernyshevski" foi ocupado, pelas autoridades britânicas para assegurar o pagamento de danos e prejuízos em uma demanda civil contra os proprietários da nave. O marechal do Almirantado P. V. Gray disse que a demanda é conseqüência dos danos sofridos por um barco cargueiro britânico em um choque com o barco pesqueiro soviético "Tobolsk", em águas russas, em dezembro último. Acrescentou que "Tobolsk" e o "Chernyshevski" são de um só proprietário. (UPI-DC).

Adenauer em Bonn

BONN — O chanceler Konrad Adenauer voltou ontem a Bonn, depois de cinco semanas de férias no balneário italiano de Cadenabbia. Com seu regresso se intensificarão as divergências surgidas no seio do Partido Democrata Cristão sôbre o problema da sucessão de Adenauer, que deve se demitir êste outono. (DPA-TRP-DC)

Comércio sino-soviético

MOSCOU — Representantes chinêses e soviéticos discutiram ontem nesta capital questões comerciais, tendo sido realizadas as conversações, diz a agência Tass, sob um "espírito amistoso de entendimento mútuo". (DPA-TRP-DC)

RAU: distúrbios nas ruas

BEIRUTE — Cinco mortos e cinco feridos graves, foi o resultado dos choques havidos na cidade síria de Aleppo, entre partidários de Násser e seus adversários informa o jornal "Oriente", de Beirute.

Em Damasco e Bagdad continuaram as manifestações em favor do acôrdo egípcio-sino-iraquiano, da criação de uma nova 'República Árabe Unida" Também na parte jordana da Palestina, verificaram-se manifestações em favor de Násser e da unidade árabe.

NO KUWAIT

No emirato petrolífero de Kuwait se registraram desfiles de escolares, portando retratos do presidente egípcio Násser e pedindo a inclusão do território na RAU. (DPA-TRP DC).

ONU vê América Latina

Da ANSA, para o DC

NOVA IORQUE — Uma comissão especial das Nações Unidas finalizou um relatório sôbre a situação econômico-política e social da América Latina. Em linhas gerais considera-se que o fracasso da classe média para atuar nos cargos de direção política, como naqueles de iniciativas de produção e novas inversões, é uma das principais causas do atual estado de coisas, que se considera pouco saisfatório.

Afirma o relatório, que a classe média, ao continuar insistindo em um aumento dos lugares públicos, ao insistir na legislação que a protege contra a concorrência e ao reclamar a inviolabilidade do trabalho, provocou o atraso do crescimento econômico. Esta pressão — prossegue — parte dos empregados, homens de negócios e profissionais.

Em seguida, o relatório trata da atitude da classe alta. Afirma que esta, de uma maneira ou de outra, tratou de levar a classe média a uma política de consumos desnecessários em lugar de cooperar na luta contra a inflação estimular uma política de desenvolvimento.

A relação informa que se conseguiram melhoras nas estradas, na educação e no estado físico das populações. Apesar disto — diz — "existe um elevado grau de tensão social".

Mais adiante refere-se ao agudíssimo problema da vivenda que aflige tôda a América Latina e que é motivado, segundo os peritos que aprontaram o relatório, pelo processo de inflação que desalenta os inversores na construção e à afluência de grandes massas de camponeses às capitais dos países sul-americanos.

A relação foi compilada pela oficina de assuntos sociais em cooperação com especialistas de diferentes entidades mundiais. Será estudada pelo Conselho Econômico e Social das Nações Unidas.

Chinêses recuam no Paquistão

KARACHI — Os chinêses começaram a evacuar um território de 2.000 quilômetros quadrados ao Oeste da Karakorum (Cachemira), zona que o tratado fronteiriço sino-paquistânico, de 2 de maio passado, adjudica ao Paquistão, e que êste passará a controlar em meados de maio — informam círculos políticos de Karachi.

Entretanto, o govêrno do Paquistão enviou à China um projeto prévio para efetuar a demarcação fronteiriça em vista, terminando as divergências que existem entre os mapas chinêses e paquistanenses. Também se prepara, segundo Karachi, um protocolo sino-paquistanês sôbre a reabertura da secular rota de caravanas por Sinkiang e Hunzag, fechada ao comércio desde que foi implantado o regime comunista na China. — (DPA-TRP-DC)

Grande Jornal Fluminense

Missa em ação de graças

A direção do GRANDE JORNAL FLUMINENSE tem o prazer de convidar o povo e autoridades para à missa que fará celebrar em ação de graças pelo 14.º aniversário dêste programa, amanhã, domingo, às 9,30 horas, no altar-mór da Basílica de N. S. Auxiliadora (Colégio Salesiano), em Niterói.

Agradece, antecipadamente, aos que comparecerem a êsse ato de fé cristã, esclarecendo que não houve convites especiais, por escrito.

Petróleo

Ministro desmentiu ministro: Colômbia

BOGOTA' — O ministro de Minas e Petróleos, Francisco Davila Riascos, desautorizou pràticamente seu colega do Trabalho, Belisário Betancur, ao declarar, ontem à noite, ante a Câmara dos Deputados, que as relações do govêrno com as emprêsas petrolíferas se regem pela constituição e pelas leis da república.

Recordou que nenhum monopólio pode estabelecer-se sem que haja uma lei, e sem que sejam indenizados plenamente os indivíduos ou entidades que sofram prejuízo por tal ato. Davila Riascos apresentou-se na Câmara e leu uma declaração sôbre política petrolífera do govêrno, no mesmo lugar onde quarta-feira à noite, o ministro Betancur havia sugerido que a refinação do petróleo devia ser nacionalizada.

NÃO ATENDERA

O ministro de Minas não se referiu em nenhum sentido à iniciativa de um grupo de deputados, que ontem à noite pediu ao govêrno a apresentação de projetos de lei para nacionalizar a indústria do petróleo; porém, o próprio tom de sua declaração indica que o Executivo não tenciona atender a essa exigência.

Dávila Riascos declarou que o govêrno considera que as declarações atribuídas pelo presidente da "Emprêsa Colombiana de Petróleos" (Ecopetrol) ao representante da "International Petroleum (Colômbia)" sôbre a Aliança Para o Progresso, "são suficientemente graves para esperar conhecer do próprio gerente da Intercol o alcance delas".

Quando o ministro falou, a Intercol já havia expedido um comunicado, no qual afirmava que as declarações atribuídas ao representante da Companhia Fernando J. Espinosa, constituíam sua interpretação.

BENEFÍCIOS

No debate que se verificou após a leitura da declaração de Dávila Riascos, o ministro de Minas assinalou os benefícios que as emprêsas norte-americanas deram ao país. Citou, como exemplo, a renda de 150 milhões de dólares durante o ano de 1960, em relação a regalias.

Enquanto Dávila Riascos falava na Câmara o ex-ministro de Minas, Juan José Turbay abria um debate no Senado declarando que não compartilhava do alarma que havia surgido pelo debate da Câmara. Turbay também falou dos benefícios da operação das companhias petrolíferas na Colômbia, e afirmou que, em sua opinião o país podia suportar ainda três ou quatro refinarias mais, sem prejuízo algum.

ATAQUES

Antes que chegasse o ministro, alguns representantes da esquerda liberal, pertencentes ao Movimento Revolucionário Liberal (MRL), e outros simpatizantes do fidelismo, estiveram pronunciando irados discursos com ataques ao govêrno.

Depois do impacto inicial causado pelo discurso do ministro do Trabalho, quarta-feira à noite, o ambiente pareceu acalmar-se na tarde de ontem, e sòmente a esquerda procurou aproveitar a brecha aberta pelo ministro Betancur para efetuar um debate de agitação, tanto contra o govêrno como contra os Estados Unidos, através das emprêsas petrolíferas.

Davila Riascos abandonou o Conselho de Ministros que se havia reunido pouco depois das 17 horas, para dirigir-se ao Congresso, a fim de ler sua declaração, na qual formulou:

1) Uma reiteração de que o govêrno considera a emprêsa nacional como o "instrumento adequado e eficaz para a regularização da política petrolífera do govêrno", e uma declaração em que apóia seu progresso.

2) A declaração de que o estabelecimento de um monopólio para a refinação do petróleo (ou seja, a nacionalização sugerida pelo ministro Betancur) custaria ao país várias centenas de milhões de pesos para indenizar as companhias que atualmente atuam nesse campo. O ministro indicou seu desacôrdo com êsse plano, depois de citar as normas constitucionais, segundo as quais não pode declarar-se um monopólio senão mediante lei da República, e depois de financiar a indenização dos prejudicados.

3) Uma censura das afirmações atribuídas quarta-feira última ao sr. Espinosa, em relação com a Aliança Para o Progresso.

4) Uma declaração sôbre política de salários da Ecopetrol.

5) Uma enfática declaração de que as relações do govêrno com as emprêsas petrolíferas se regem pelas leis e pela Constituição da República.

REJEIÇÃO

Com a declaração do ministro de Minas e Petróleos, aliviou-se o panorama criado pelo fato de ter sido um ministro do gabinete a declarar que a refinação petrolífera devia nacionalizar-se.

A declaração de Dávila Riascos está escrita de forma tal a não contradizer abertamente seu colega Betancur porém cada ponto é uma rejeição às teses ou sugestões expostas pelo ministro do Trabalho, quarta-feira. (UPI-DC).

SABOR MAIS RICO em suas refeições

MÔLHO WILSON

PICANTE
Para quem tem o paladar forte! — Feito com as melhores pimentas do Brasil

INGLÊS (tipo Worcester)
Aromático — delicioso para carnes, peixes, maioneses, macarronadas, etc.

Serviço de Inspeção Federal permanente comprova a qualidade e pureza de nossos produtos!

FRIGORÍFICO WILSON DO BRASIL S.A.

O Dia do Govêrno

A "dobradinha" será paga segunda-feira e, a partir de maio, as diárias de Brasília serão pagas no dia 1.º de cada mês. A informação é do sr. Sílvio Pedrosa, subchefe do Gabinete Civil que, por determinação do presidente da República, promoveu um entendimento entre o Ministério da Fazenda o Banco do Brasil e o GTB no propósito de evitar o prosseguimento da situação aflitiva dos funcionários desta capital, em conseqüência dos constantes atrasos no pagamento da "dobradinha".

FRONTEIRA SUDOESTE

O presidente da República determinou a criação, junto a Superintendência do Plano de Valorização Econômica da Região de Fronteira Sudoeste do País, de um Grupo de Trabalho encarregado de promover os estudos necessários à ligação das Bacias Ibicuí-Jacuí, no Rio Grande do Sul. Determinou, também, o chefe do govêrno, que tais estudos se processem inclusive no âmbito internacional cabendo a Comissão de Planejamento efetivar êsses contatos com as nações vizinhas no propósito de melhor entrosamento das obras hidráulicas a serem realizadas.

Conclusões da 1.ª página

PTB...

dicais, temendo que textos genéricos possam ser aplicados pelo Executivo de maneira discriminária, ferindo o direito à propriedade privada dos imóveis.

Entretanto, somente no decorrer da próxima semana é que o assunto deverá ficar plenamente esclarecido na bancada udenista, quando o trabalho dos dois parlamentares fôr levado ao debate.

San Tiago...

linha central não foi revelada.

Está previsto, para a mesma ocasião discurso do chanceler Hermes Lima que deverá expor a política externa brasileira empenhada na convivência pacífica.

URSS...

chama ainda nôvo mercado, o Brasil pode exportar café para a União Soviética a preços inferiores aos estipulados no convênio. Tais embarques não são descontados da quota brasileira. (UPI-DC)

Kennedy:...

cente viagem, e especialmente as unidades móveis de Saúde que percorrem o país com grande êxito"

Em conversações individuais com os ministros da Colômbia, José Felix Patino, e da Venezuela, Costa Rica e México, Kennedy recordou suas visitas a êsses países e agradeceu-lhes novamente a hospitalidade com que foi recebido.

"Considero estas relações dentro de nosso hemisfério como importantíssimas", declarou o presidente.

Nova...

ropeu, porém reiterou seu critério de que as Nações que se agrupam numa união européia devem manter sua soberania individualmente.

"Qualquer sistema que ponha nossa soberania sob contrôle internacional seria incompatível com os direitos e deveres da República" — disse".

Expressou a esperança de que a Grã-Bretanha algum dia possa tornar no Mercado Comum.

Contudo, a Organização do Tratado do Atlântico Norte (OTAN) fo o principal tema do discurso no Plano Internacional.

"Dentro da OTAN, órgão indispensável enquanto tivemos que encarar as ambições e ameaças da União Soviética, nosso país se bem estabeleça sua defesa junto a de seus aliadoos, se dispõe a seguir sendo dono de seu destino bem como chegar ao esfôrço comum com algo mais que uma luta sem alma ou fôrça de um povo que já não seria responsável por si próprio.

"Isto nos leva a lançar mão de nossos meios modernos para nossa segurança ou em dissassor para aquêles que viessem a atacar nosso país, ou pelo menos submetê-los a mesma espantosa destruição.

"Refiro-me, desde logo, às armas atômicas". — Concluiu. (UPI-DC)

EUA rebatem...

dirá como e que isto há de ocorrer".

R ESPONSABILIDADES

O Presidente declarou que se pode nestes momentos a um bloqueio ou a uma invasão de Cuba. Acrescentou que estes atos perigoso não podiam ser empreendidos sem séria consideração das responsabilidades que tem que enfrentar os Estados Unidos na defesa da liberdade em torno do mundo e não apenas suas proximidades.

PM vai garantir eleições

Tendo em vista solicitação do Egrégio Tribunal Regional Eleitoral do Estado da Guanabara ao coronel Edson Moura Freitas, comandante geral da Polícia Militar, aquela Corporação guarnecerá as 3.209 secções eleitorais que funcionarão em todo o Estado da Guanabara para garantia da ordem pública e do livre exercício do direito de voto no próximo dia 21.

Para ocorrer a qualquer eventualidade a Polícia Militar manterá em suas unidades 12 pelotões de choque, totalizando 12 oficiais, 24 graduados e 216 soldados. Para fiscalização e supervisão dos serviços empregará cêrca de 42 oficiais entre capitães e subalternos. Tal cobertura obedecerá a um plano elaborado pelo Estado Maior da Polícia Militar, em ligação com o Egrégio Tribunal Eleitoral.

SEGURANÇA

Além dos serviços normais de segurança do Palácio Guanabara e Penitenciária, Presídios e Depósitos de Presos que consomem cêrca de 500 soldados a Polícia Militar empregará na guarnição das secções eleitorais 480 graduados e 3.200 soldados; nas Agências Receptoras de Urnas dos Correios e Telégrafos 40 graduados e 100 soldados; no transporte de urnas das agências receptoras para a Exposição de S. Cristóvão 90 soldados; na Segurança da Exposição de São Cristóvão onde se realizará a apuração 6 oficiais e 80 soldados comandados por um oficial subalterno diàriamente até o término da apuração, sob a supervisão do Chefe do Estado Maior Medeiros Costa, do Batalhão de Guardas, da Polícia Militar.

INDÚSTRIA NACIONAL FABRICA MOTORES «DIESEL» PARA A PETROBRAS

Foi hoje assinado na sede da Petrobras contrato entre esta Emprêsa e a Indústria Vilares, que fornecerá os motores "Diesel" para os três navios petroleiros a serem construídos pelo Estaleiro Mauá, para a Frota Nacional de Petroleiros.

Essa é a primeira vez que motores dêsse tipo são construídos no Brasil, de acôrdo com decisão do Grupo Executivo da Indústria Nacional e Comissão de Marinha Mercante. Os novos navios da Petrobras serão de 10.500 toneladas dw. O contrato foi assinado pelo professor Francisco Mangabeira pela Petrobrás e pelos srs. Luis Dumont Vilares e Borge Oberg, da Indústria Vilares. O ato contou com a presença do almirante Silvio Mota, presidente da Comissão de Marinha Mercante, do sr. Paulo Ferraz, presidente do Estaleiro Mauá, e outras autoridades.

ZELE PELA CONSERVAÇÃO DO SEU TREM

CENTRAL DO BRASIL

O sr. Clidenor Freitas recebe os cumprimentos do ministro Almino Afonso

Clidenor Freitas na presidência do IPASE

Em solenidade a que compareceram o ministro do Trabalho, autoridades civis e militares, tomou posse, ontem, na presidência do IPASE, o sr. Clidenor Freitas. Foi saudado, entre outras pessoas, pelo presidente-substituto da autarquia, sr. Gamaliel Bueno Galvão, por um representante dos funcionários do Piauí e pelo sr. Almino Afonso.

Em agradecimento às manifestações que lhe foram prestadas, o nôvo presidente concluiu seu discurso dizendo: "Na presidência desta exemplar autarquia está um homem a serviço de uma causa. Homem que faz parte de uma idéia, que só deseja elevar o Brasil a fazê-lo digno dos seus próprios destinos. Saberei cumprir o meu dever de patriota e brasileiro a serviço do Brasil".

PRESENTES

Prestigiando o ato, estiveram presentes as seguintes autoridades: Senador Paulo Sender, brigadeiro Francisco Teixeira, deputados Bocaiúva Cunha, Neiva Moreira, Odilon Coutinho e Silvio Braga, almirante Cândido Aragão (comandante do Corpo de Fuzileiros), sr. José Barbosa (representante dos Conselho Administrativo do Bancários), coronéis Ulisses Vieira, jornalista João Duarte, entre outros.

CNEG fará balanço de 20 anos de atividade

Um balanço do que fêz em vinte anos, com avaliação das iniciativas positivas e dos equívocos havidos será feito, na última semana do próximo mês de julho, nesta capital, pela Campanha Nacional de Educandários Gratuitos.

Para tanto, seu Conselho Nacional já deu início ao plano de convocação dos representantes estaduais, que comparecerão com dados atualizados de seu trabalho e elementos indicativos do que poderão realizar daqui por diante contando com a colaboração popular do Estado ou dos Municípios.

EXAME DE CONSCIÊNCIA

O XIV Congresso Ordinário dos Educandários Gratuitos marcará um "exame de consciência" de seus dirigentes sobre os grandes problemas que cercam sua rêde de ensino, hoje ultrapassando à casa dos quinhentos estabelecimentos e matriculando mais de oitenta mil jovens brasileiros desprovidos de recursos financeiros para continuarem seu processo educativo.

A presidência do certame contará com observadores do Ministério da Educação e das Secretarias de Educação dos Estados, será exercida pelo professor Paulo Sarazate, atual presidente do Conselho Nacional dos Educandários Gratuitos.

DEBATES

Um temario objetivo será organizado pelos especialistas que cuidam do certame, sob a orientação direta do superintendente da Campanha e seu fundador, prof. Felipe Tiago Gomes. A continuação do trabalho de motivação psicológica das comunidades do interior do país para que continuem prontas a somar-se no intuito de organizar novos ginásios ou escolas comerciais ou normais será a tônica dos debates.

Para tanto, esperam os dirigentes cenegistas que seus representantes nos Conselhos Estaduais apresentem sugestões práticas e que possam garantir rentabilidade em favor da juventude pobre. Educadores de renome serão convocados para estudos e debates sôbre assuntos de maior relevância no âmbito educacional, quase todos entrosados com a nova sistemática da lei de diretrizes e bases da educação nacional. Membros do Conselho Federal de Educação, ex-ministros da Educação e o atual titular da pasta, professor Monteiro de Barros, bem como peritos em várias faixas do ensino também já estão sendo convidados. A lista de convocação da CNEG para o seu plano de ação no vigésimo aniversário.

SIGMARINGA SEIXAS MOSTRA PLANOS PARA PROCURADORIA

NITERÓI — O nôvo procurador geral do Estado, desembargador Antônio Carlos Sigmaringa Seixas, anunciou, ontem, ao receber o cargo, que seu programa de trabalho à frente do Ministério Público Fluminense constituirá, principalmente, na dinamização dos diversos setores que lhe estão afetos, para fazer com que seja mais efetiva a ação do Estado na fiscalização da aplicação das leis.

Tendo contribuído para que o Estado do Rio tenha hoje um código do Ministério Público, o senhor Sigmaringa Seixas conhece a fundo a realidade fluminense no que diz respeito às condições funcionais dos promotores e defensores públicos, estando, pois, apto a levar avante um plano de trabalho que realmente resulte na maior dinamização da Procuradoria Geral.

CONJUGAÇÃO

Para o nôvo procurador geral, a assistência judiciária que o Estado presta aos que dela se valem deve igualmente adquirir um sentido prático e objetivo para que de fato a finalidade a que se destina seja atingida, e isto, no seu entender, só será possível com a conjugação dessa assistência com a do Serviço de Assistência Social.

Diversas providências de ordem administrativa serão adotadas pelo sr Sigmaringa Seixas para fazer com que hoje na Procuradoria Geral que permitam a execução de um programa de dinamização das atividades do Ministério Público.

IAPC aluga (a título precário) terreno

NITERÓI — O Instituto de Aposentadoria e Pensões dos Comerciários publicou um edital comunicando ao público que está recebendo proposta para locação de terreno de sua propriedade localizado na Rua da Conceição, entre os prédios 137 e 145, portanto num dos principais pontos comerciais da cidade.

Acrescenta o Edital que a locação será a título precário e pelo prazo máximo de três anos, podendo o IAPC solicitar a devolução do referido terreno quando assim desejar, mediante aviso prévio, por escrito em 60 dias. O terreno só poderá ser utilizado para fins comerciais e, sendo entregue sem nenhuma edificação, da mesma forma deverá ser devolvido findo o prazo.

PROBLEMAS SANITÁRIOS DO BRASIL DEBATIDOS EM WASHINGTON

O ministro Paulo Pinheiro Chagas foi eleito vice-presidente da reunião dos ministros da Saúde dos Países Americanos, que se realiza presentemente, em Washington. O título que tem tido destacada atuação naquele certame, juntamente com os médicos drs. Carlos Modesto de Souza e Henrique Maia Penido, diretores do Departamento Nacional de Endemias Rurais e da Fundação Serviço Especial de Saúde Pública, respectivamente, proferiu, no plenário da reunião, uma conferência sôbre o Plano Trienal, após a qual foram travados debates em tôrno do assunto. O ministro Pinheiro Chagas deverá retornar ao Brasil no próximo dia 27, depois de cumprir uma série de contatos com as autoridades das organizações americanas de Saúde inclusive a respeito da ultimação de providências relacionadas com a cooperação da Aliança para o Progresso, no setor da Saúde, do Brasil.

INSTITUTO HISTÓRICO E GEOGRÁFICO BRASILEIRO

A convite do presidente perpétuo do Instituto Histórico e Geográfico Brasileiro, José Carlos de Macedo Soares, o sócio honorário prof. Mário Barata, pronunciará uma conferência no próximo dia 23 do corrente, às 17 horas na sede na Av Auguste Severo, 8, sôbre o tema: "Tricentenário dos Correios do Brasil". A sessão é pública.

CÂMARA VAI DEBATER A EMENDA CONSTITUCIONAL

BRASÍLIA — A Câmara dos Deputados aprovou ontem, o requerimento de autoria do sr. Oliveira Brito, líder do govêrno, em que solicita a tramitação da emenda constitucional n.º 1/63, que tratará da reforma da Constituição a fim de que seja efetivada a reforma agrária.

A votação dêste requerimento já havia sido adiada quando chegou ao plenário, por 48 horas, tendo todos os partidos acordado nesse adiamento e o PTB assinalado no momento que concordava com a proposição da oposição, uma vez que a hora era de conciliação.

DEZ DIAS PARA O PARECER

É o seguinte, na íntegra, o requerimento do sr. Oliveira Brito: "Requeremos que as normas regimentais, aprovadas em setembro de 1961 por esta Câmara para a tramitação da emenda constitucional por meio da qual se instituiu o regime parlamentar e, depois, regularam a tramitação da emenda que revogou êsse sistema de govêrno sejam aplicadas, com as alterações constantes da Consolidação abaixo, no andamento da emenda constitucional n.º 1/63.

1. A Comissão Especial, que deve opinar sôbre a emenda será composta de onze (11) membros e terá o prazo de dez (10) dias após a sua designação para oferecer o seu parecer.

2. Perante à Comissão, e durante o prazo previsto no item anterior, poderá ser apresentada subemenda ou emenda substitutiva, desde que subscrita pela quarta parte, no mínimo, dos membros da Câmara dos Deputados.

3. O parecer da Comissão Especial concluirá pela aprovação ou rejeição da emenda, ou, ainda, pela aceitação da subemenda ou emenda substitutiva, oferecida nos têrmos do item n.º 2.

4. Apresentado o parecer à Mesa, será lido no Expediente da sessão ordinária seguinte e publicado no "Diário do Congresso Nacional" imediatamente, com a respectiva emenda e as proposições acessórias, se houver, bem assim distribuido em avulsos aos deputados

5. A emenda será incluída, em caráter prioritário, na ordem do dia da primeira sessão ordinária, transcorrendo o prazo de 24 horas do publicação, no "Diário do Congresso Nacional", do parecer da Comissão Especial.

6. Na primeira discussão, poderão falar os líderes de partidos e blocos parlamentares por trinta minutos cada um, prorrogáveis por mais quinze minutos. Será facultado, ainda, discutir a emenda aos deputados inscritos pelos partidos políticos, designados pelos respectivos líderes, na proporção de um orador para cada grupo de quinze representantes ou fração, pelo prazo improrrogável de trinta (30) minutos.

7. Encerrada a discussão, a emenda será votada quarenta e oito (48) horas depois, fazendo-se, para a sessão de votação, a convocação de todos os deputados pela Mesa, inclusive por via telegráfica e telefônica. No encaminhamento da votação, poderão falar os líderes de partido ou de blocos parlamentares, pelo prazo improrrogável de cinco (5) minutos cada um, e mai os representantes de partidos, designados pelos respectivos líderes, na proporção de um para cada grupo de cinqüenta deputados ou fração.

8. A segunda discussão da emenda far-se-á, em sessão ordinária, 3 dias depois de aprovada a mesma em primeira discussão.

9. Na segunda discussão além dos líderes de partidos e de blocos parlamentares, poderão falar, pelo prazo improrrogável de quinze (15) minutos, os representantes indicados pelos partidos, na proporção de um orador para cada grupo de trinta (30) deputados ou fração. No encaminhamento da votação, observar-se-á o disposto no item n.º 7.

10. No curso da discussão da emenda, quer em primeiro quer em segundo turno, não se admitirá a apresentação de emenda à proposição principal.

11. Não será aceito requerimento de adiamento da discussão ou da votação da emenda.

12. Votada a emenda, em duas discussões, por dois terços, será logo remetido ao Senado, independentemente de redação final.

13. Estas normas entrarão em vigor imediatamente depois de sua aprovação, revogadas as disposições em contrário, dispensada a redação final e quaisquer outras formalidades.

Sala das Sessões, 19 de abril de 1963 — Dep. Oliveira Brito.

SUIPA condena testes espaciais com animais

A SUIPA enviou petição ao secretário de Segurança da Guanabara solicitando que proíba, tendo em vista o art. 17 da Lei de Contravenções Penais, a utilização de animais vivos de qualquer espécie nas experiências que vêm sendo realizadas nesta cidade com foguetes destinados a imitar os lançamentos de foguetes espaciais estrangeiros.

Baseando-se em várias tentativas malogradas das diversas sociedades que se destinam ao estudo e desenvolvimento da técnica dos lançamentos espaciais, a Secretária Geral da Sociedade União Internacional Protetora dos Animais solicita uma ação policial contra os promotores das experiências que, segundo afirma, incorrerão também no art. 64 da Lei das Contravenções Penais.

REVOLTA

A petição se fundamenta nas declarações prestadas pelo presidente da Sociedade Interplanetária do Rio de Janeiro, senhor José Joaquim Sales de Lemos, que vem anunciando o lançamento de uma ratinha, cognominada "Guanabara", que já teria sido queimada em público, se não fôsse o adiamento da experiência em virtude de protestos de amigos dos animais.

Por outro lado a SUIPA em sua petição não fêz referência ao trigo roxo nem a qualquer outro veneno tão usado pelas famílias no combate aos ratos, maiores transmissores da peste bubônica.

EXEMPLO

Argumentando que a crueldade se sobrepõe à investigação científica e que sob êste aspecto difunde exemplos nocivos entre a juventude, a Secretaria Geral censurou a Sociedade de Estudos do Cosmos, composta apenas por jovens estudantes, que se propõe a fazer experiências em cobaias em seus lançamentos.

Forum Lindolfo Collor terá boa repercussão

Interpretando o «Forum Lindolfo Color», a ser instalado a 1º de maio próximo, no Rio de Janeiro, sob os auspícios do Ministério do Trabalho e Previdência Social, o desembargador Celso Lana, presidente do Tribunal Regional do Trabalho, louvou a iniciativa do ministro Almino Afonso e afirmou que o resultado do conclave terá profunda repercussão na legislação social do país.

— E acrescentou: «No dia 1º de maio próximo, data estabelecida para a inauguração do «Fôrum Trabalhista», comemora-se o vigésimo aniversário da Consolidação das Leis do Trabalho. Esta legislação social, reunida sob a forma de consolidação, prestou e vem prestando relevantes serviços ao país.

ACABA BRIGAS

De um lado, solucionou litígios e concretizou aspirações. Por outro lado, preveniu futura divergências, que fatalmente eclodiriam no campo social, em face do contínuo progresso industrial e econômico que vem ocorrendo nestas duas últimas décadas. Consagrou ela institutos jurídicos inteiramente novos na legislação pátria e até mesmo no âmbito internacional Graças ao instituto de conciliação, quer no processo individual, quer no coletivo, evitaram-se demandas prolongadas e greves de profunda repercussão na vida nacional e, principalmente, capazes de perturbar a boa harmonia e o bom entendimento que devem presidir às relações empregatícias".

"FORUM" DO TRABALHO

"Ao mesmo tempo em que o "Forum" presta homenagem ao aniversário da Consolidação — prossegue o desembargador Celso Lana — busca-se proceder a uma revisão geral da legislação trabalhista, adaptando-a às exigências e às necessidades atuais. Nesta hora em que já se acha elaborado o anteprojeto do Código do Trabalho e o do Código de Processo do Trabalho, em breve sujeitos a exame das hespectivas comissões revisoras, constituídas para êsse fim, sob a presidência dos respectivos elaboradores, a oportunidade do "Forum" é incontestável. Nele haverá ensejo de discussão de teses gerais e especiais de natureza jurídico-trabalhista.

Participarão do congresso representantes de empregados e empregadores, advogados, magistrados, professôres e membros do Ministério Público. Do resultado colhido em tais trabalhos, fruto dos debates na assembléia e dos estudos e elaborações feitos perante as comissões, teremos as teses consideradas aprovadas que se destinarão aos órgãos competentes para a elaboração legislativa ou àqueles organismos técnicos incumbidos de apresentar sugestões e confeccionar mensagens. A origem democrática e, por isso mesmo, amplamente desvinculada de qualquer orientação ou corrente de opinião doutrinária ou filosófica, faz esperar os melhores resultados dêsse Forum".

Trânsito multa os táxis não aferidos

Quase duas dezenas de táxis foram apreendidos, ontem, pelo Serviço de Trânsito, porque não tinham seus taxímetros aferidos e estavam conduzindo passageiros. Além da multa de Cr$ 15.00, os motoristas só poderão retirar seus veículos da ST depois que êles forem vistoriados e tiverem seus relógios aferidos.

A Secretaria de Trânsito espera fazer novas apreensões, hoje, tendo informado à nossa reportagem que "ninguém será dispensado da multa, nem tampouco será permitido que nenhum táximo trabalhe com aferição da tabela anterior". Ao que fomos informados cêrca de mil carros de praça ainda não regularizaram sua situação, apesar do longo prazo que tiveram.

RETARDATÁRIOS

Culpando os motoristas que deixaram para aferir seus taxímetros de última hora pelo acúmulo do serviço, o Serviço de Trânsito acredita que "dentro de mais alguns dias todos os veículos estarão regularizados"

O número de guardas que vinha fazendo o serviço foi aumentado, a fim de evitar grandes filas, que vinham atrapalhando o trânsito vizinho ao Estádio do Maracanã, onde está se realizando a aferição.

"Passe-livre" para oficiais de Justiça

NITERÓI — O prefeito Sílvio Picanço vem de permitir aos oficiais de Justiça, encarregados das cobranças executiva dos devedores da Prefeitura, a concessão de "passe livre" e o prêmio percentual de 5% por cobrança executada, no ato do recolhimento da dívida aos cofres municipais.

GUETO DE VARSÓVIA: Israelitas reverenciam seus mortos

A Federação das Sociedades Israelitas do Rio de Janeiro e a Organização Sionista Unificada do Brasil realizarão, hoje, às 20,30 horas, no Teatro Recreio, um ato público cívico-religioso, consagrado ao "Dia da Recordação da Hecatombe e do Heroísmo", em memória dos 6 milhões de judeus massacrados pelo nazismo.

Na cerimônia, dedicada ao 20º aniversário do levante do Gueto de Varsóvia, farão uso da palavra os srs. Arieh Eshel, embaixador de Israel; rabinos Henrique Lemle Ismael Cohen, Michael Itzchaki (membro do estado maior do levante); professor David Perez, deputado Gerson Bergher e um representante da juventude israelita.

Relíquias de S. Dumont no Brasil

A Embaixada do Brasil na França comunicou ao Itamarati que em solenidade realizada na sede da missão brasileira, em Paris, o coronel-aviador Cícero da Silva, adido-aeronáutico brasileiro, recebeu, em nome da Fundação Santos Dumont, a "nacelle" e outras peças que serviram ao inventor do mais leve do que o ar, nos seus primeiros vôos efetuados em Paris no dirigível N-14, e no aeroplano N-14-Bis entre 1901 e 1906.

As relíquias foram doadas ao Brasil pelo sr. Edouard Bourdariat, que, na sua infância, assistiu aos vôos históricos de Santos Dumont, de quem tornou-se grande admirador e, depois se fêz amigo do mecânico e colaborador do "Pai da Aviação" sr. André Gasteau. O doador já está no Brasil com as relíquias que estão expostas na Exposição de Aeronáutica e Espaço realizada em São Paulo.

Missa pelo aniversário de Ademar

Por iniciativa de amigos admiradores e correligionários do governador Ademar de Barros será celebrada, amanhã, domingo às 9 horas, na Igreja de São Jorge, na Rua da Alfândega, uma missa festiva, em ação de graças.

Política e Políticos

Instalou-se ontem a Comissão Parlamentar de Inquérito para apurar irregularidades no Serviço de Proteção aos Índios, criada pela Resolução 1/63 da Câmara dos Deputados, tendo sido eleitos, na ocasião, os senhores Valério Magalhães e Wilson Martins, respectivamente para a presidência e vice dos trabalhos.

Foi marcada para a próxima têrça-feira, nova reunião, destinada ao exame do roteiro a ser seguido e a designação do relator-geral daquêle órgão sindicante.

COMISSAO ESPECIAL DE REFORMA BANCARIA

Reunida ontem sob a presidência do deputado Osvaldo Lima Filho, foi designado relator dessa importante comissão o deputado José Maria Alkimin.

NOVA COMISSAO DE INQUÉRITO

Em face da coleta de assinaturas, para obtenção do número regimental, está o seguinte requerimento solicitando o que segue:

Art. 1º: — Fica Constituída uma CPI, composta de 13 membros para examinar a situação das emprêsas concessionárias de serviço público, subsidiárias dos grupos «American Foreign Power Co.» (Emprêsas Elétricas Brasileiras), «Brazilian Traction (Rio Light São Paulo Light e Cia Telefônica Brasileira) e International Telegraph co. (ITT), verificando-se a situação dos contratos de concessão, cumprimento de cláusulas contratuais, tarifas, necessidade de ampliação de serviços, fiscalização pelos órgãos competentes, transações com estabelecimentos oficiais de crédito, processos de tombamento e encampação e finalmente, relações com a Eletrobrás

PODEROSO BLOCO ORGANIZA-SE NA CAMARA: BLOCO DE VANGUARDA

Inspirado pela identidade de propositos que animam os integrantes das chamadas «bossas-novas» ou grupos de vanguarda, surgirá, nos próximos dias, na Câmara dos Deputados, um bloco cuja denominação ainda não está definida, agrupando os progressistas da UDN, PSD e PDC.

O nôvo bloco, contará com cêrca de oitenta deputados, e reivindicará da mesa tôdas as prerrogativas concedidas à alianças de bancadas.

A propósito disse-nos o deputado Simão da Cunha (UDN-MG) que, na vindoura segunda-feira, deverá ser constituída a direção do grupo de vanguarda da UDN após o que, será organizado um roteiro de trabalho. Dentro do programa de ação, glurará o debate com economistas e técnicos de reconhecida da nomeada, ministros de Estado e outras autoridades que possam trazer com a experiência que possuem, conhecimentos seguros a informação dos problemas nacionais.

RÔMULO DE ALMEIDA DEBATE COM A ALA DE VANGUARDA

Especialmente convidado pelo grupo de vanguarda, compareceu hoje à Câmara, o economista Rômulo de Almeida ocasião em que, na sala da Comissão de Economia, debateu com aquêles parlamentares assuntos da atualidade nacional

E' a primeira reunião com técnicos que realiza a «bossa-nova» udenista. Outros técnicos serão convidados para fins idênticos.

BANCO NÔVO MUNDO S. A.

MATRIZ Rua do Ouvidor, 71/73 Rio de Janeiro — BRASILIA D Federal — FILIAL Rua João Bricola 37 São Paulo

81 DEPARTAMENTOS NOS ESTADOS: GUANABARA, RIO DE JANEIRO E SAO PAULO

RESUMO DO BALANCETE GERAL EM 5 DE ABRIL DE 1963

ATIVO	
Caixa, Banco do Brasil S/A e Outras Espécies	1.735.820.228,40
No Banco do Brasil S/A: Depósito em dinheiro à ordem da SUMOC	2.090.464.000,00
	3.826.284.228,40
Idem, de Letras do Tesouro Nacional, Apólices e Obrigações Federais, à ordem da SUMOC	704.546.592,50
	4.530.830.820,90
Títulos, Ações e Debêntures e Outros Valôres	284.231.090,30
Empréstimos, Descontos, Outras Contas e Outros Créditos	9.608.585.620,00
Agências e Correspondentes	5.342.621.041,70
Imóveis e Edifícios de Uso do Banco	598.825.091,50
Móveis e Utensílios, Instalações e Material de Expediente	358.747.151,70
Resultados Pendentes	458.576.921,60
Títulos, Valôres e Outras Contas	10.586.584.712,10
	31.769.052.449,80

PASSIVO	
Capital e Reservas	718.042.916,30
Depósitos	12.404.905.052,90
Agências e Correspondentes	4.826.079.979,50
Ordens de Pagamento e Outros Créditos	2.576.879.251,90
Resultados Pendentes	656.560.537,10
Depositantes de Valôres em Garantia e em Custódia	2.782.803.067,30
Depositantes de Títulos a Receber e Outras Contas	7.803.781.644,80
	31.769.052.449,80

Rio de Janeiro, 5 de Abril de 1963. — DOMINGOS FERNANDES ALONSO — Presidente; GUMERCINDO NOBRE FERNANDES — Vice-Presidente; LÉLIO DE TOLEDO PIZA E ALMEIDA FILHO; ADHEMAR LEITE RIBEIRO; CLAUDIO PEREIRA FERNANDES; JOSE PEREIRA FERNANDES; GEORGE DA SILVA FERNANDES; ADAUTTO FERNANDES DE MAGALHAES CASTRO; ANDRE FRANCISCO DE ANDRADE ARANTES — Diretores; NELSON NOVELLINO PACHECO — Téc. Cont. Reg. — 1 035-CRC — GB.

A nossa opinião

Compreensão necessária

DAVID B. Bell, administrador da Agência Para o Desenvolvimento Internacional, falando num programa televisado em Washington, em um encontro com homens de imprensa dos Estados Unidos, acabou por reconhecer que o Brasil está aplicando um largo programa que visa à estabilização econômica. Um noticiário mais detalhado das afirmações do sr. Bell está publicado na Seção Econômica desta edição.

Trata-se do primeiro pronunciamento claramente favorável ao nosso país, partido de uma alta autoridade estadunidense, posteriormente ao regresso da missão Dantas. Já anteriormente, porém, o próprio sr. David Bell reconhecera, pùblicamente, que o Brasil poderá acelerar seu progresso econômico e social, com base na estabilidade financeira cujos planos estruturais foram concebidos e estão sendo executados pelas Autoridades Monetárias.

Partindo dêsse ponto de vista oficial de uma das mais importantes agências financeiras da administração estadunidense, é de esperar-se que novas e encorajadoras perspectivas abram-se à colaboração crescente das instituições oficiais e da iniciativa privada norte-americanas no programa brasileiro de estabilização e desenvolvimento.

A viagem do sr. San Tiago Dantas franqueou, ao que se vê, novos horizontes para o diálogo entre o Brasil e os Estados Unidos, o qual, durante algum tempo, viu-se toldado por incompreensões marcantes.

Reconhecendo a "AID" que o govêrno brasileiro adotou um programa para enfrentar com seus próprios meios e recursos o problema do desenvolvimento econômico e social, com o simultâneo e progressivo restabelecimento da estabilidade monetária, essa atitude deve abrir caminho para que o próprio Fundo Monetário Internacional venha a ceder no rigor de seus pontos de vista exacerbadamente ortodoxos, para entender um pouco mais as peculiaridades da economia brasileira.

O Brasil não pensa, não pode e não quer abdicar da colaboração internacional no seu progresso. Prova isso a imensa participação de capitais de tôdas as nacionalidades em nosso crescente parque industrial e, até mesmo, nas atividades ligadas à agricultura. Importante é, pois, que não ocorram distorções malévolas na interpretação dessa evidência. O sr. David Bell deu um importante passo para consolidar os entendimentos iniciados pelo sr. San Tiago Dantas.

Nova mentalidade

ALGUNS parlamentares queixam-se do isolamento de Brasília. Alegam que os seus discursos não têm repercussão nacional. O Planalto Central como que abafa até o eco de suas palavras.

Na verdade, êsses reparos são improcedentes. A Novacap apenas não serve à causa das agitações estéreis. A demagogia não se coaduna com o estilo de vida de Brasília, que é o da atualidade brasileira. Ninguém mais quer saber de discurseira vazia, nem de verbalismo sem conteúdo econômico ou social. Tudo isso ficou para o passado. Hoje o país exige estudo, planejamento, racionalização, realizações concretas.

Portanto, no Rio, Brasília, S. Paulo ou em qualquer outra cidade do Brasil não há quem se deixe impressionar pela velhas e surradas exibições demagógicas. Não é a nova metrópole que impede a projeção dos deputados. É a mentalidade do nosso povo que adquiriu maioridade cívica e alto grau de politização e não admite mais aquêle superado tipo de atuação na vida pública nacional.

O que se diz

...QUE o sr. San Tiago Dantas dividiu as "esquerdas" brasileiras em positivas e negativas, enquanto Unamuno dizia que as espanholas significavam apenas isto: nada...

•

...QUE nos últimos treze anos os preços no varejo dos Estados Unidos subiram de 30%, sendo que os dos gêneros alimentícios se elevaram no período apenas 13%, ou seja, 1% ao ano...

•

...QUE o ilustre professor Eugênio Gudin casou pela segunda vez aos 71 anos de idade e seguiu para a Europa em viagem de núpcias...

•

...QUE a produção de pneumáticos e câmaras-de-ar no país absorvem cêrca de 75% de borracha natural e 74% de sintética...

•

...QUE nos primeiros nove dias do corrente mês nossas exportações de café atingiram a ... 400.000 sacas...

•

...QUE um deputado à Assembléia do Estado do Rio explicou ontem a causa das ressacas na Guanabara: o atêrro da Praia do Flamengo elevou o nível do mar...

•

...QUE em conseqüência dessa descoberta o supradito parlamentar vai apresentar projeto de lei proibindo aterrar qualquer ponto da baía...

O carioca reclama

MOSQUITOS — Os moradores da Rua Dois de Dezembro queixam-se de que são obrigados a dormir de mosquiteiro armado, tamanha a quantidade de insetos ali existente. Os mais sacrificados são os residentes no edifício n.º 125, espremido entre duas construções, onde trabalham operários, que, provàvelmente, serão os maiores responsáveis pelos focos de mosquitos.

PRAIA DE RAMOS — Crivada de biroscas, suspeitas de venderem até maconha, está necessitando de uma limpeza material e humana.

"ESQUECERAM" A CALÇADA — O pessoal da Secretaria de Viação e Obras do Estado da GB realizou recentemente na Rua Padre Nóbrega, no Encantado, a reposição da rêde de esgotos e de água. Remexeu a calçada da Rua, de ponta a ponta, e não completou o serviço.

E' BURACO SO' — A Rua Carimundo de Melo, de ponta a ponta, é só buraco. As obras se arrastam há muitos meses com lentidão exasperante. Nesse andar, nem dentro de 10 anos a rua ficará pronta. O pior é que está intransitável.

MANDAM LEMBRANÇAS — Completamente abandonadas as ruas Dr. Luís Mason e Primo Teixeira: capim alto, poças d'água, lama e montanha-russa, tudo isso lá existe. Moradores enviam lembranças ao governador Carlos Lacerda.

Queixas e Reclamações: Telefones — 23-3239 e 23-5082.

Soviéticos eliminam último grupo da iniciativa privada no país

ERICH REINER

BERLIM — FNS — Os jornais soviéticos têm comprovado ùltimamente as informações de viajantes que chegam da Rússia, sôbre a nova ofensiva do govêrno daquele país contra os últimos vestígios da iniciativa privada na sua estrutura industrial e comercial. Sob o pretexto de operarem ilìcitamente, os soviéticos procuram acabar com as atividades dos "sabatarianos", um grupo de homens de negócios e industriais que mantêm atividades particulares além dos seus encargos públicos.

As autoridades só iniciaram agora campanha contra o comércio privado porque até a presente data os serviços prestados por aquêle grupo de negociantes não eram oferecidos por quaisquer órgãos públicos ou industriais do govêrno socialista. Os "sabatarianos" eram os únicos a servirem ao público como alfaiates, barbeiros, carpinteiros, bombeiros, marcineiros etc.

DO BISCATE AO NEGÓCIO

O têrmo "sabatariano" originou-se das atividades de operários especializados que trabalhavam para o govêrno em grandes complexos industriais e que passaram a fazer biscates nos sábados e domingos livres. Êles não só conseguiam aumentar suas rendas como, ainda, satisfaziam grande parte da demanda do público para uma série de serviços que o govêrno considerava por demais luxuosos para justificar que as autoridades dedicassem-lhes parte do esfôrço industrial e das disponibilidades financeiras.

Entretanto, com o melhoramento do padrão de vida do soviético e em vista da apatia oficial no sentido de se criarem tais serviços, a procura por parte do público tornou-se tão grande ùltimamente que essas pequenas indústrias e transações, tornaram-se altamente lucrativas. Em conseqüência, um crescente número de empregados públicos tem procurado abandonar seus cargos para dedicar tempo integral à declarada ilícita iniciativa privada.

Diante da situação que tende a ganhar vulto, as autoridades estão procurando criar centros regionais visando a oferecer tais serviços, embora sejam gravosos para a economia soviética. Por outro lado, procuram encerrar o negócio privado que se alastra, sob vários pretextos técnicos. No caso dos comerciantes que mantêm seus empregos públicos e trabalham particularmente só nos fins de semana, a lei consegue fàcilmente impedi-los, recorrendo à proibição existente de trabalho aos sábados ou aos domingos. Não obstante, surgem dificuldades para impedir atividade de alfaiates, sapateiros e outros artezãos que conseguem realizar seus trabalhos, "a portas fechadas" nos fins-de-semana. Não podendo acabar, sem dificuldades, com essas pequenas atividades fabris, o govêrno impôs exigências quase que insuperáveis para a concessão de novas licenças aos que desejam operar na indústria ou no comércio particulares. Atualmente, as pessoas que pretendem exercer tais profissões mesmo sem a necessária permissão oficial, estão sujeitas a uma pena de cinco anos de prisão, se vierem a ser descobertas.

CASTIGO SUAVE

Entretanto, essa sentença é considerada como suave em relação às que normalmente as autoridades aplicam para os "crimes econômicos". Em 1962, por exemplo, os jornais soviéticos anunciaram a execução de 136 pessoas consideradas ocupadas dêsse tipo de delito. Seus crimes variaram desde a fabricação de tortas de carne com quantidade insuficiente e ilegal dêsse alimento, até o subôrno de autoridades e a dilapidação de fundos públicos. Porém, a lei está sendo condescendente para os "sabatarianos" infratores porque não há por enquanto outra forma de oferecer ao público a quantidade suficiente dos serviços prestados por êsses negociantes. Um exemplo típico da situação é o da cidade de Novokuibichevsk, com uma população de 80.000 habitantes, e que só conta com três sapateiros, uma grande carpintaria para móveis, quatro lavandarias e três banheiros públicos.

O plano das autoridades para suprir êsses serviços públicos consistia em criar, entre março de 1959 e fins de 1962, 153.000 diferentes centros de serviços comunais, com capacidade, cada um, para atender a 1.465 pessoas. Segundo as notícias divulgadas no "Pravda" sôbre o programa, não se realizaram 30 por cento do total previsto pela meta. A indústria de calçados, por exemplo, não conseguiu expandir-se em quatro anos, mais de 15 por cento.

Em conseqüência da demanda, os "sabatarianos" não enfrentam competição comercial. Seus lucros são elevados porque a quantidade de trabalho aumenta ininterruptamente. Entretanto, as autoridades alegam que êsse grupo deve ser extinto, entre outros motivos porque está explorando o público com preços extorsivos, sem que estejam sujeitos sequer, às quotas de produção que o sistema socialista exige de cada um dos seus cidadãos. O secretário do Komsomol, Pavlov, tentando, há pouco, ilustrar a que ponto a iniciativa privada está florescendo dentro do sistema socialista da União Soviética, declarou com bastante surprêsa, que um barbeiro na Armênia ganhou tanto dinheiro na sua profissão que pôde comprar um automóvel. Como se sabe, é raro o russo que pode fazer isso, pois os automóveis são a tal ponto caros no país que sòmente uma pequena classe abastada e socialmente elevada é que pode adquiri-los.

IBC investirá cem milhões no E. do Rio

NITERÓI — Cem milhões de cruzeiros serão aplicados no Estado do Rio pela Junta Administrativa do Instituto Brasileiro do Café, através do Fundo de Defesa do Produto, segundo informou o sr. Francelino França, representante dos cafeicultores do Estado naquele organismo.

A dotação de 100 milhões será liberada em duas parcelas, sendo a primeira de 60% imediatamente disponível, para a execução dos projetos aprovados, e a segunda e última de 40%, dependente do fechamento dos registros dos despachos de café.

OBRAS DE INFRA-ESTRUTURA

O sr. Francelino França declarou que êsse destaque de 100 milhões, por êle conseguido, são destinados ùnicamente às obras de infra-estrutura no Estado do Rio, localizando-as especialmente nos municípios cafeicultores de Bom Jesus, Itaperuna, Natividade de Carangola, Porciúncula, Lage do Muriaé, Campos e Miracema.

Dirigindo-se ao governador Badger Silveira, para comunicar o resultado de sua atuação no IBC, o sr. Francelino França apresentou as reivindicações da classe produtora, cujo resumo é o seguinte: melhoramento das vias de transporte na região cafeeira; planejamento do trabalho de conservação de solos; benefícios da extenção rural e de laboratórios de análise de solos; organização do ensino e assistência educacional, com aparelhamento de escolas vocacionais na Zona Rural; obras de irrigação e drenagem nas Zonas Agrícolas; fomento à pecuária; bancos de semente e experimentação na Zona do Café.

IAA ajuda Santa Casa de Campos: 30 milhões

NITERÓI — O governador Badger Silveira conseguiu junto à direção do Instituto do Açúcar e do Álcool o auxílio de trinta milhões de cruzeiros, a título de ajuda, para a Santa Casa de Misericórdia de Campos. O dinheiro será empregado no reaparelhamento do estabelecimento, que vem funcionando precàriamente.

O sr. Jorge Tâmara da Silva, presidente do Conselho Sindical dos Trabalhadores e do Sindicato dos Bancários de Campos, endereçou ao chefe do govêrno fluminense telegrama vazado nos seguintes têrmos: "Acuso prazerosamente alvissareira notícia ajuda I.A.A. à Santa Casa por intermédio solicitação vossência. Apressei-me transmiti-la órgão de classe, inclusive Associação Comercial, eu relevante trabalho procurando soluções efetivas problemas nosso principal nosocômio. Classes trabalhadoras que muito esperam govêrno vossência aplaudem iniciativa que vem confirmar confiança depositada povo fluminense."

Amanhã não haverá feira em Copacabana

A Administração Regional de Copacabana informou que, em virtude da ressaca ocorrida, ontem, não haverá a feira-livre dos sábados na Rua Miguel Lemos.

A SURSAN comunicou que além das turmas de trabalhadores do Departamento de Limpeza Urbana e do Departamento de Estradas de Rodagem da Guanabara, foram colocados para a limpeza das ruas da Zona Sul a retirada de areia cêrca de 30 caminhões, uma pá-mecânica e um trator patrol.

Na Seara Alheia

A confissão de Itu

DANDO uma *interpretação* exclusiva da proclamação da República, o governador desta martirizada cidade-Estado traiu-se inteiramente, revelou os seus mais secretos objetivos. Para começo de conversa, aplicou todos os seus processos de panfletário .. contra as fontes históricas. Livre assim de peias incômodas, pôde torcer à sua vontade a história do Brasil à partir de 1873 — ano em que se realizou a Convenção de Itu. O horror de cristão nôvo pelo marxismo abjurado, leva-o a ignorar com nôjo todos os fenômenos sócio-econômicos. Diz que vem substituir a figura do caudilho retardatário, pela do líder (leia-se Duce, Fuhrer) com o terreno preparado à sua moda, lança-se furiosamente contra *a ignorância dos fatos históricos*:

"— A espêssa, a crassa, a perniciosa, a tragicômica ignorância dos que dominam a vida nacional, acêrca das origens do regime que pensam comandar e do qual se beneficiam direta e às vêzes exclusivamente. Deformados pela falsa noção de que o Brasil começou em 1930 ou até depois, em 1937, julgam o passado pela evocação deformante e grotesca, de ensaístas tendenciosos, historiadores apaixonados, repetidos pelos que, hoje, são às vêzes mais ignorantes do que os seus leitores."

Para êle só conta a República antes de trinta.

Enquanto isto, o Estado que êle governa atinge o estado de calamidade pública. Diz o *Jornal do Brasil*:

"Está a população da Guanabara surpreendida e preocupada com a revelação, feita abruptamente, sem maiores explicações e considerações, de que se encontra sob a ameaça de um colapso no fornecimento de energia elétrica. Quase em um repente, sem qualquer divulgação quanto às agruras de um problema que não se encontrava no rol das preocupações diárias do povo, surgem as notificações do início de cortes na distribuição da eletricidade. Ainda que por curtos períodos, a suspensão sem avisos prévios, revezando-se na diversidade dos bairros, vem criando, de chôfre, as dificuldades mais desconcertantes para as famílias cariocas."

Evidentemente para o governador é muito mais importante tirar fotografias mussolínicas. Vejamos o que escreve o JB:

"Preocupado o govêrno da Guanabara com os debates políticos ou com certo tipo de empreendimentos que lhe permitem a publicidade imediata, não soube voltar a sua atenção para questão de tamanha transcendência, que afeta a existência de todos os contribuintes e tão fortemente atinge a economia estadual, sobretudo se vierem a se confirmar as tardias e anunciadas previsões de radical racionamento na distribuição da energia elétrica."

É o único govêrno no mundo que se dá ao luxo de aumentar brutalmente os impostos em troca de serviços inexistentes. A uma população que clama:

— Água! Água! sr. governador!

Convida a visitar a elevatória do Guandu.

— Vossa Excelência com certeza esqueceu-se das páginas tão caprichosamente confeccionadas em que nos prometia água dentro de seis meses...

— O massacre de mendigos atrapalhou tudo.

Os assaltantes já regressaram das férias e dominam novamente as ruas desta outrora Cidade Maravilhosa. Já matam adolescentes por simples divertimento.

Cada vez é mais pesado o tributo de sangue que a radiosa juventude guanabarina paga à austeridade lacerdista.

Gudinadas

O Gudin fez uma descoberta importante: — diz êle, a massacrar mais uma vez o Ministro Sem Pasta Celso Furtado, que no Ministério de que êle faz parte não há um só esquerdista que não venha do Norte ou Nordeste. E o mesmo sucede com os estudantes:

"No Sul, reitores de universidades com quem tenho conversado estimam que o número de estudantes comunistas não excede 5%. E quando se compara essa proporção com a intensidade da propaganda vermelha, organizada de norte a sul do País, propiciando "bôlsas integrais e gratuitas" oferecidas por Moscou e seus satélites, inclusive Pequim, há de se convir que os resultados não são brilhantes".

Para o "professor" Gudin o fenômeno não é devido ao desnível ante o desenvolvimento, a industrialização do sul, e o sistema primitivo de produção, as estruturas arcaicas, os remanescentes do feudalismo responsáveis pelo empobrecimento do Norte e Nordeste. Nada disso. A origem de todos os males é a incapacidade dos governantes. E aponta um exemplo definitivo: Brasília!

JOÃO RESPIGA

CAVISA
CAXAMBÚ AUTO VIAÇÃO S.A.
ESTAÇÃO RODOVIÁRIA MARIANO PROCÓPIO
Guichê 32 — Telefone n.º 23-9113
Saída do Rio — Diàriamente às 8,00
Saída de Caxambu — Diàriamente às 8,00

20 AGÊNCIAS NA GUANABARA!

AEROPORTO - Aeroporto Santos Dumont - Tel. 22.3636	LEBLON - R. Gen. Urquiza, 117-A - Tel. 47.7969
AVENIDA BRASIL - Av. Brasil, 6897 - Tel. 30.9581	MADUREIRA - Estr. Portela, 45-A - Tel. Mar. Hermes 680
ALFÂNDEGA - R. da Alfândega, 295 - Tel. 23.9835	MEM DE SÁ - Av. Mem de Sá, 291 - Tel. 32.3556
BOTAFOGO - R. Voluntários da Pátria, 371 - Tel. 26.0347	MÉXICO - R. México, 70 - Tel. 52.0306
C. GRANDE - R. Augusto Vasconcelos, 120-A - Tel. C.G. 93	PÔSTO 5 - Av. N. S.ª Copacabana, 1.187 - *Em instalação.*
CATETE - R. do Catete, 276 - Tel. 45.0562	P. BANDEIRA - R. Maris e Barros, 76-A - Tel. 48.2370
COPACABANA - Av. N. S.ª Copacabana, 698-A - Tel. 57.2845	RAMOS - R. Uranos, 987 - Tel. 30.1715
CAMERINO - R. Camerino, 11 - Tel. 43.2554	R. JANEIRO - Sucursal - Av. Rio Branco, 116 - Tel. 52.6040
I. GOVERNADOR - Av Paranapuã, 2145-B - Tel. Gov. 506	TIJUCA - R. Conde de Bonfim, 484-A - Tel. 48.7457
IPANEMA - R. Visconde de Pirajá, 455-A - Tel. 27.4036	VISC. INHAÚMA - R. Visc. de Inhaúma, 74 - Tel. 23.2613

BANCO DE CRÉDITO REAL
DE MINAS GERAIS S. A.

DIARIO CARIOCA
Fundado em ... de julho de 192...
Propriedade da
S. A. DIARIO CARIOCA
Sede: Av. Rio Branco ...
Diretor Presidente
DANTON JOBIM
Diretor Tesoureiro
ULYSSES MARINHO
Diretor Comercial
ZELIO VALVERDE
ASSINATURAS

Carta do Leitor

Racionamento de luz: só carvão salvará GB

O ECONOMISTA Rafael Fontoura em carta ao DC diz que enquanto o govêrno não instalar na Guanabara uma usina termelétrica, queimando carvão nacional, o racionamento de energia, com todos os seus incômodos e graves conseqüências, repetir-se-á periòdicamente.

E acrescenta o referido leitor:

"Em 1954-5 o Rio sofreu as agruras de um severo racionamento em virtude do pouco volume das águas dos rios que abastecem o Sistema Hidrelétrico da Light.

ESTIAGEM E' PERIÓDICA

— O que muita gente não sabe, continua, é que a estiagem dos rios é cíclica; 7 a 9, anos mais ou menos de chuvas fortes e idêntico período de fraca precipitação. A explicação dêsse fenômeno frisa o Sr. Rafael Fontoura, está de certo modo ligada ao aparecimento periódico das chamadas manchas solares que explodem na superfície do Astro Rei e que acabam repercutindo no clima do nosso planêta. O problema é muito complexo para ser explicado numa simples carta, cujo único objetivo é alertar as nossas autoridades para o incômodo fenômeno físico e indicar um meio de escapar seus efeitos maléficos.

— Portanto finaliza o leitor a instalação de uma ou mais usinas termoelétricas na GB ou em outros pontos do território nacional, queimando carvão de Sta. Catarina, Rio Grande do Sul ou Paraná, será uma solução nacionalista sem aspas para o problema da energia no Brasil.

Fenelon Machado S/A
EXPORTAÇÃO E IMPORTAÇÃO
Acham-se à disposição dos srs. Acionistas, na sede social, na Rua da Quitanda, 187, 11º andar, Rio de Janeiro, GB, os documentos a que se refere o art. 99 do Decreto-lei 2.627, de 26 de setembro de 1940, referentes ao exercício findo em 31 de dezembro de 1962.
Rio de Janeiro, 1 de abril de 1963
Fenelon Machado Netto — Dir. Presidente
Antonio Fenelon Machado — Dir. Gerente

Companhia de Empreendimentos Comercial e Industrial São Leopoldo
ASSEMBLÉIA GERAL ORDINÁRIA
Ficam convidados os senhores acionistas desta Sociedade para se reunirem em Assembléia Geral Ordinária, que se realizará em sua sede social, na Rua México, 168 - salas 1001-1002, nesta cidade, no dia 30 de abril de 1963, às 15 horas, para deliberarem sôbre os seguintes assuntos:
a) aprovação do Relatório da Diretoria, Balanço, demonstração da Conta Lucros e Perdas, e do Parecer do Conselho Fiscal, com referência ao exercício encerrado em 31 de dezembro de 1962;
b) Eleição dos membros efetivos e suplentes para o Conselho Fiscal;
c) Assuntos de interêsse da Sociedade.
Rio de Janeiro, 18 de abril de 1963
Pela Diretoria:
Dr. ULYSSES MARINHO DE ALBUQUERQUE — Diretor-Presidente
APOLLO MIGUEL REZK — Diretor

DR. NELSON SCHUSTOF
CLÍNICA DE SENHORAS
Rua Hilário de Gouveia, 66 - S/1.205 - Tel. 37-0462

Doenças e operações dos olhos
DR ADERBAL ALVES
AV. FRANKLIN ROOSEVELT 84 — Gr. 204
Segundas quartas e sextas das 13 as 19 horas
Tel.: 52-0200 — Res.: 57-0559

'ÔNIBUS BANDEIRANTES'
EMPRÊSA TOLENTINO
HORÁRIOS:
BELO HORIZONTE PARA CURVELO:
07,00 — 10,00 — 12,00 — 15,00 — 16,00 — 18,00 — 20,00
BELO HORIONTE PARA CORINTO:
05,00 — 08,00 — 11,00 — 14,00 — 17,00
CURVELO PARA BELO HORIZONTE:
06,00 — 07,00 — 08,00 — 09,00 — 11,00 — 12,00 — 13,00 — 14,00 — 15,00
16,00 — 18,00 — 19,00

Z. Sul ameaçada: ressaca deve piorar hoje

Anulação do plebiscito

TRE diz para Mourão: "brincadeira tem hora"

Dizendo apenas que "brincadeira tem hora", as autoridades da Justiça Eleitoral recusaram-se a fazer qualquer comentário sôbre a atitude do sr. Mourão Filho, presidente do Partido Social Trabalhista, que tentou, em nome do PST, anular o plebiscito de domingo próximo, sob a alegação de que o referido pleito é inconstitucional.

Ao tomarem conhecimento do pedido do PST apresentado ao Superior Tribunal Eleitoral de Brasília, os próprios políticos ficaram surprêsos com a iniciativa extemporânea daquele partido, que com isso levantou uma questão, quando não havia possibilidade sequer de ser julgada.

INCONSTITUCIONAL

De acôrdo com o mandado de segurança impetrado no Superior Tribunal Eleitoral pelo PST o pleito do próximo domingo é inconstitucional pois as instruções reguladoras de sua realização deveriam ter sido expedidas pelo STE e não pelo Tribunal Regional Eleitoral.

O sr. Mourão Filho vinha, há muito tempo, ameaçando tomar tal atitude sem que as autoridades da Justiça Eleitoral, entretanto tomassem conhecimento ou sequer acreditassem em sua concretização.

SEM TEMPO

Enquanto isso membros do TRE afirmam não estarem se preocupando com o fato pois não existe a mínima possibilidade de que haja tempo de decidir alguma coisa sôbre a atitude do presidente do PST.

O prazo mínimo para o julgamento da questão, segundo aquelas autoridades, é de um mês, o que despreocupou também os outros partidos políticos.

Lacerda não quer asfalto da Petrobrás

Há dias, o sr. Carlos Lacerda fez severas críticas à Petrobrás dizendo que as ruas do Estado estiveram esburacadas porque aquela autarquia negava-se a vender à Municipalidade o asfalto necessário à pavimentação dos logradouros. Replicando o sr. Francisco Mangabeira disse que nem o governador nem o Estado haviam se dirigido à Petrobrás.

Ontem o professor Francisco Mangabeira falando no programa Gilson Amado, da Continental, disse que a Petrobrás tem grande quantidade de asfalto e é só o governador pedir, pois terá êsse produto imediatamente.

GASOLINA TAMBÉM

Embora a Petrobrás tenha oferecido gasolina muito mais barata do que a vendida pelas companhias particulares, o Estado nega-se a adquirir êsse produto diretamente à àquela Emprêsa. Ontem o Departamento de Estradas de Rodagem assinou contrato (sem qualquer concorrência) com a firma Ipiranga, para aquisição de 1.000.000 litros de gasolina comum, ao preço por litro de 33,30: 500.000 litros de óleo diesel, ao preço de 26,10 o litro.

Domingo e hoje sem racionamento

Embora persistam as dificuldades que levaram a Rio Light a apelar para o racionamento de energia elétrica, sábado e domingo não haverá cortes e circuito, como tem ocorrido nos últimos dias e prosseguirá na próxima semana.

A decisão foi tomada tendo em vista que nesses dias o consumo de energia é muito menor, em virtude da interrupção de quase tôda atividade industrial e comercial.

Veio na ressaca

A lancha do Iate Clube do Rio de Janeiro que o grupo de rapazes tenta fazer voltar ao mar (foto), foi trazida pelas ondas da ressaca para a praia de Botafogo. A embarcação ficou parcialmente danificada.

Bigode de M. Bandeira saiu atendendo apêlo

O bigode de poeta Manuel Bandeira surgido para esconder um corte provocado pelo barbear acabou tombando, ontem, sem testemunhas, para agradar amigos e escritores que se insurgiram contra a modificação que os pêlos provocaram na fisionomia do poeta às vésperas de seu 77.º aniversário, também ocorrido ontem.

O autor de "Estrêla da Manhã" foi contrariado em suas pretensões de rapar o seu bigode com o mesmo objeto que a êle deu origem — lâmina de barbear —, pois aproveitando o "grande acontecimento" e a passagem do seu aniversário, o poeta Augusto Frederico Schmidt o presenteou com um aparelho de barba e mesmo fazendo uma firma particular.

HISTÓRICO

Surgiu, há cêrca de 15 dias, o bigode de Bandeira — seu primeiro e único bigode. Recorda o poeta que, ao barbear-se, sentiu um profundo corte no lábio superior, mas não deu maior importância porque parecia de fácil cicatrização. Ao fazer novamente a barba, irritou o ferimento e êste voltou a sangrar, sendo tomada a decisão: depois de viver 77 anos livre de pêlos sob o apêndice nasal, passaria a usar bigode.

Alguns amigos gostaram, outros não. Foi feito um plebiscito e Manuel Bandeira, ao tomar conhecimento do resultado da consulta, achou que o certo era, realmente recompor sua aparência anterior, rapando o bigode, que durante algum tempo andou sendo comentado e discutido na imprensa.

Sob expectativa geral, Bandeira resolveu marcar para as 9,30 horas de ontem a "operação".

EM SEGRÊDO

Jornalistas e amigos pretendiam ver a queda do bigode, mas Bandeira opôs-se decisivamente: "Não sou nenhuma vedeta, para ficar sendo fotografado a três por dois."

Preparado o aparelho de barbear Bandeira foi, porém, surpreendido com duas visitas: uma de Augusto Frederico Schmidt, outra de dois representantes da Remington. De ambas as partes recebeu barbeadores elétricos para não sofrer mais cortes que possam originar a volta do controvertido bigode.

E ao som do motor elétrico, o poeta despediu-se do "bigode" a quem já dedicara os seguintes versos: "A ti, que nasceste à sombra do meu nasal, és como a vida, que é santa, apesar de todos os espirros. Por isso te amei constante e canto para dizer-se adeus, adeus para nunca mais".

Mar causou prejuízos vultosos aos cariocas

Em comunicado divulgado, ontem, o Serviço de Salvamento informou que hoje, a partir de 10 horas, o mar deverá se tornar, ainda, mais violento, piorando, assim, a forte ressaca que vem açoitando tôda a orla marítima da Guanabara nos dois últimos dias e que causou prejuízos de milhões de cruzeiros, principalmente ao comércio e moradores da Zona Sul.

Por outro lado, em virtude da interrupção total dos transportes marítimos entre esta cidade e a capital fluminense, bem como Paquetá foram registrados princípios de depredação nas Estações da Cantareira e das Frotas Barreto e Carioca, por populares mais exaltados, razão pela qual foi solicitado, pela Superintendência daquelas emprêsas, um refôrço composto por soldados do Corpo de Fuzileiros Navais.

CARROS SOTERRADOS

A mais violenta ressaca de todos os tempos causou enormes prejuízos em Copacabana, aos hotéis e edifícios residenciais, quebrando vidraças, inundando garagens deixando tôda Avenida Atlântica coberta de areia e intransitável e soterrando, em frente ao Copacabana Pálace, o automóvel «Ford» — chapa 14-13-44, que ficou com parte da lataria amassada, devido ao impacto das fortes ondas que o jogaram sôbre um poste.

Na noite de anteontem, no Pôsto 5, a fúria das ondas conseguiu arrastar para dentro do mar uma «Mercedes» que passava no local em pequena velocidade, dando tempo apenas a que seu proprietário e espôsa pudessem descer e deixar o carro ao sabor das ondas.

LIMPEZA

O serviço dos garis, com pás, enxadas e vassouras, não foi o bastante para remover os detritos e o grande volume de areia da pista da Av. Atlântica, das garagens dos edifícios e saguões dos hotéis, como nas ressacas anteriores.

O trabalho, iniciado ontem pela manhã, em quase sua totalidade foi feito por turmas da SURSAN e também do Serviço de Limpeza Urbana, com tratores-caçamba e arrastadeiras, uma vez que com trabalho manual a remoção demoraria, no mínimo, dez dias.

No Lido, onde as ondas invadiram as garagens e portarias dos edifícios e inundaram a praça, as famílias estão preocupadas com o reinício da ressaca.

AEROPORTO EM PERIGO

Do aeroporto «Santos Dumont» até à praia do Calabouço as ondas causaram grandes danos, inclusive dificultando a aterragem dos aviões. Nesta praia a água removeu algumas pedras que servem de quebra-mar e invadiu a pista.

BOTAFOGO

A praia artificial de Botafogo, sempre calma e sem ondas, com a ressaca ficou violenta, arrastando para a areia duas lanchas do Iate Clube do Rio de Janeiro, e desamarrando outras embarcações.

O quebra-mar da Av. Rui Barbosa foi quase todo destruído e as ondas invadiram uma nova pista que está sendo construída no local, tendo em alguns lugares de serem supensos os serviços.

HOTEL INVADIDO

O «Copacabana Pálace», teve seu saguão e lojas fronteiriças tomados pelas águas, sendo seu prejuízo da ordem de mais de um milhão de cruzeiros, isso sem calcular outras despesas com a limpeza total de dependências atingidas.

Depois de Copacabana, a Urca foi a mais prejudicada pela ressaca, sem haver, contudo, nenhum dano especial. No Ipanema e Leblon a violência do mar não chegou a preocupar muito as famílias, porque os edifícios ficam a grande distância da praia.

TENTATIVAS DE SOLUÇÃO

Tão logo o superintendente da Cantareira foi comunicado de que a lancha «Vital Brasil», repleta de passageiros procedentes de Niterói, fôra obrigada a regressar por não haver

(Conclui na 9ª página)

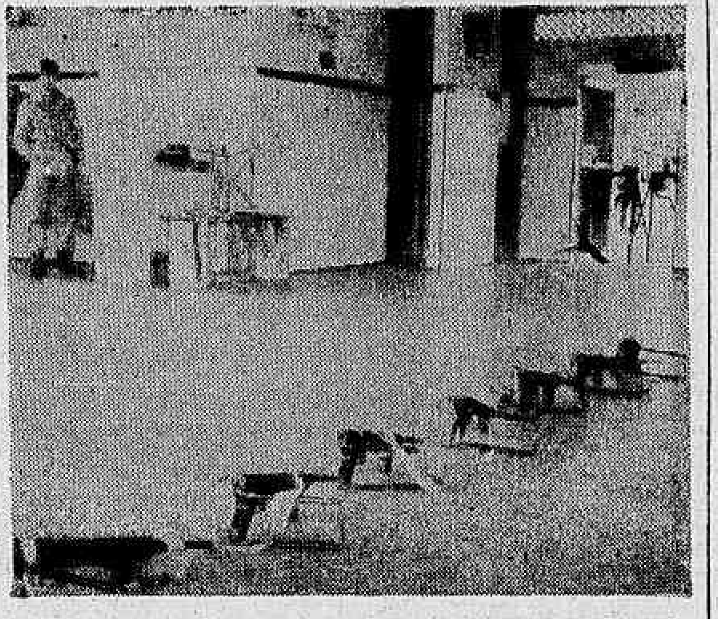

Metralhadoras pertencentes ao Corpo de Fuzileiros Navais, em formação no salão de passageiros da Frota Carioca, prontas para entrarem em ação, se necessário.

Brasil já fala com todo o mundo: telex

Com as mensagens trocadas na manhã de ontem, entre o ministro da Viação, engenheiro Hélio de Almeida e o ministro do Interior do Chile, sr. Sotero Del Rio, foram inauguradas as linhas diretas de comunicações por telex internacional entre o Brasil e aquêle país, bem como com os Estados Unidos, México, Argentina, Colômbia e Venezuela, entre as nações americanas, e mais 65 países de todo o mundo.

FÁCIL COMUNICAÇÃO

O nôvo sistema, na parte brasileira, é operado pelo DCT e o tráfego internacional das comunicações é levado a efeito através de convênio com as emprêsas Radional e Radiobrás. Dessa forma — salientou o titular do MVOP — qualquer assinante da rêde brasileira de telex poderá comunicar-se diretamente com os assinantes dos países também possuidores daquêle serviço.

MENSAGEM DE HÉLIO

Foi a seguinte a mensagem enviada pelo ministro Hélio de Almeida: "Na oportunidade da interligação da rêde nacional de telex com 71 países amigos é-me grato transmitir a primeira mensagem a V. Exa., às vésperas da visita oficial que a grande nação andina realizará o presidente João Goulart. A viagem do chefe da nação brasileira à República do Chile estreitará, ainda mais, os laços da tradicional amizade que unem nossos dois povos. A interligação entre Brasil e Chile, através da rêde de telex, permitirá incrementar o intercâmbio cultural e econômico, com reflexos positivos no progresso continuado de nossas nações." Concluiu dizendo: "Ao ensejo desta comunicação, muito grato ficaria a V. Exa. que possibilitasse a instalação, através do Transrádio chileno, do aparelhamento de telex da Embaixada Brasileira em Santiago, o que ocorreria decisivamente para facilitar as comunicações entre o presidente João Goulart e administração pública brasileira, no período de sua próxima visita ao Chile. Apresento a V. Exa. e, por seu intermédio ao povo chileno, as minhas melhores saudações".

Depois da fúria

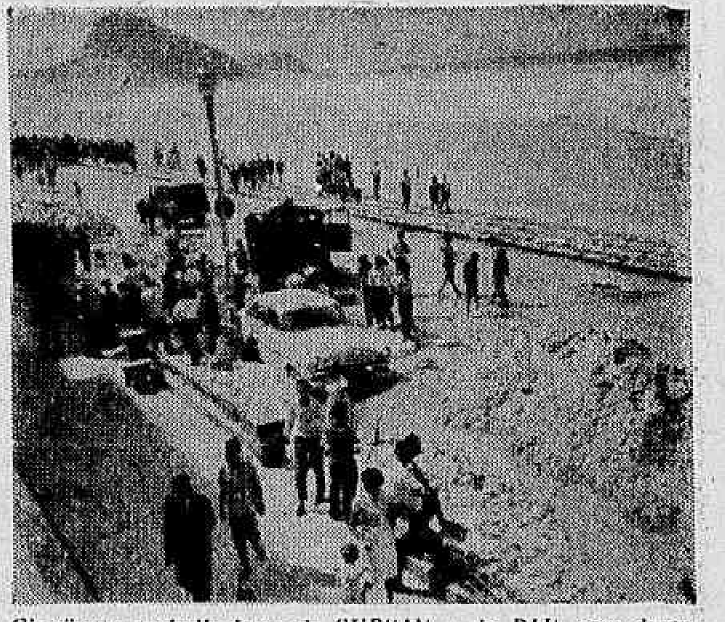

Cinqüenta trabalhadores da SURSAN e do DLU, com diversos tipos de tratores, removem a areia e os detritos trazidos pela fúria do mar.

Igreja e terreiros homenageiam S. Jorge

Foram iniciadas ontem as solenidades litúrgicas em louvor de São Jorge, que se prolongarão durante tôda a próxima semana, encerrando-se com a procissão festiva do dia 28, uma das mais tradicionais e concorridas da cidade.

Também nos terreiros de macumba Jorge da Capadócia será reverenciado, como "Ogum" — protetor dos guerreiros e dos humildes. No dia dedicado ao santo — 23 —, a Banda de Clarins da Polícia Militar tocará a alvorada no Campo de Santana, onde haverá, também, uma queima de fogos.

SOLENIDADES

Como já divulgamos, está sendo realizado na Igreja de São Jorge na Praça da República, o Tríduo Preparatório, com sermão. O programa foi organizado pela Confraria dos Gloriosos Mártires São Gonçalo e São Jorge, compreendendo além disso, realização de missas de hora em hora até às 9 horas, Missa Solene às 11 horas (com sermão e Te Deum) e outra missa às 19 horas, após o que o templo ficará aberto à visitação pública até à zero hora com exposição da imagem do Santo Guerreiro trajando vestes reais, confeccionadas pelos membros da confraria.

No domingo, dia 28, serão encerradas as comemorações, com a tradicional procissão, saindo em direção à Praça Tiradentes e retornando pelas avenidas Rio Branco e Presidente Vargas.

S. JORGE

São Jorge é tido como o santo mais cultuado na Guanabara, o mesmo ocorrendo em grande número de países, onde sempre aparece como Santo Guerreiro e protetor dos humildes. Na Grécia é conhecido como "Vitorioso" — "Tropeóforos", sendo também bastante invocado na "Grã-Bretanha", onde o dia 23 é feriado.

Da família abastada, Jorge da Capadócia foi sacrificado por não querer renegar a fé Cristã, morrendo decapitado.

Particulares podem pavimentar logradouro

Dizendo que "em levantamento feito nas Administrações Regionais ficou evidenciada a impossibilidade de se urbanizar todos os logradouros públicos inacabados ou apenas delineados na cidade, mormente porque deve o govêrno se empenhar em realizar obras de base, isto é, as de saneamento, adiando, por falta de recursos, as de acabamento, o governador Carlos Lacerda evidenciou o fracasso de sua administração na reparação e calçamento de logradouros, e a autorizar ontem, que os proprietários, locatários ou ocupantes de imóveis estão autorizados a mandar executar a pavimentação dos logradouros que lhes interessem.

COMO O PÚBLICO CUSTEARÁ A OBRA

Para que os moradores reparem e calcem logradouros que residem, deverão requerer à Administração Regional, instruindo o requerimento com os seguintes documentos: a) projeto sumário da obra, objeto de contrato firmado com o construtor; declaração dos moradores eximindo o Estado de qualquer responsabilidade pelo financiamento das obrigações que assumiram.

No decreto assinado, diz o governador que essa lei já existe desde 1948, agora regulamentada e prevê, ainda, que os moradores que custearem as obras, receberão a metade das despesas em Bilhetes do Tesouro.

Barnabés da COFAP passam fome: enquadramento não sai

Funcionários da COFAP estão prestes a fazer nôvo apêlo ao presidente da República, sr. João Goulart, no sentido do enquadramento do pessoal no "Diário Oficial", já que a situação se tornou crítica para muitos funcionários, que estão passando privações.

Existem mesmo casos de empregados da COFAP que de há muito vivem à custa de ajuda dos colegas de serviço, cuja situação está devidamente regularizada, e podem vez por outra assinar uma "listinha", ou pagar o almôço, daqueles ainda não enquadrados e que percebem salários irrisórios, muito aquém do mínimo, estabelecido por decreto do próprio presidente da República.

FOME MESMO

A espera de que saia a publicação do enquadramento do pessoal da COFAP, funcionários dêste órgão federal estão há mais de um ano recebendo vencimentos com redução de mais de 50%, havendo os que percebem Cr$ 13.440,00, quando o salário mínimo oficial é de 21 mil.

PASSADOS PARA TRÁS

Causou estranheza e descontentamento aos funcionários do órgão controlador dos preços o fato de ter sido publicado o enquadramento do pessoal do Departamento de Correios e Telégrafos antes da publicação do quadro da COFAP ainda mais quando se sabe que o presidente prometera que antes de março passado autorizaria o ato de publicação no Diário Oficial.

AUMENTO NÃO ATINGE

Mesmo com o aumento a entrar em vigor a partir dêste mês os funcionários sem níveis, da COFAP não poderão gozar nenhuma vantagem, já que baseados em referências, o acréscimo de nada adiantará para êles.

Todavia fonte digna de crédito nos assegurou, que o quadro do pessoal da COFAP, que está nas mãos do presidente João Goulart, deverá ter sua publicação concretizada ainda êste mês, no Diário Oficial, antes mesmo da publicação da tabela de aumento dos funcionários civis e militares.

Bôlsa de estudo na Áustria

A Campanha Nacional de Aperfeiçoamento de Pessoal de Nível Superior (CAPES) comunica aos interessados que o Ministério da Educação da Áustria, concederá, o ano letivo de 1963-1964, uma bôlsa de estudo a ser outorgada pelo Prêmio Erasmo.

Os candidatos deverão ter diploma universitário e conhecer a língua alemã. Preferência será dada aos estudantes de História da Europa, Direito Internacional, Economia Política ou Sociologia.

A bôlsa terá o valor de 17.000 xelins ou de 20.000 xelins, no caso de pesquisa científica e a viagem em segunda classe via marítima.

Os formulários de inscrição se encontram à disposição dos interessados na Embaixada da Áustria (Avenida Atlântica 3.804, Rio de Janeiro — GB). O prazo de inscrição termina a 20 de maio próximo.

Prestação do Serviço Militar: classe de 1944

A Seção do Serviço Militar da 1ª Região Militar informa aos cidadãos das classes de 1944 e anteriores, já selecionados e designados para incorporação de 7 a 15 de maio, que, por ordem do Exmo. Sr. Ministro da Guerra, a época de incorporação acima referida foi transferida para 7 a 15 de julho, tudo do corrente ano.

Povo levou flôres e preces para Getúlio

Ao transcurso do 9.º aniversário de sua morte, o presidente Getúlio Vargas recebeu, ontem, grandiosa homenagem póstuma do povo e autoridades, que foram reverenciar-lhe a memória junto ao seu busto erguido na Praça Marechal Floriano, na Cinelândia. A romaria começou às primeiras horas da manhã, quando populares dirigiram-se ao busto de Gegê depositando coroas de flôres e acendendo velas.

À tarde, o pedestal do busto já estava todo tomado pelas flôres e velas. Homens, senhoras e velhinhas, de têrço na mão, passaram todo o dia orando e velando a imagem do líder trabalhista. Às 18 horas, chegou ao local o chanceler Hermes Lima, que disse em voz baixa e serena para os presentes: "Tenho prazer em participar dessas comemorações. Getúlio abriu o caminho para a formação das massas brasileiras".

PARTICIPAÇÃO DO POVO

Prosseguiu o ministro das Relações Exteriores: "É obra do grande estadista a participação do povo no govêrno brasileiro. Êsse povo tem que conservar isso como fidelidade à bandeira que êle desfraldou e deixou tremulante aos olhos de todos".

O grande número de populares presentes aplaudiu demoradamente o chanceler Hermes Lima, que em seguida retirou-se. O nôvo presidente do IPASE (empossado ontem), sr. Clidenor Freitas depositou uma "corbeille" no busto do homenageado e demorou-se algum tempo, assistindo às manifestações.

ATO PÚBLICO

Além do têrço que foi rezado por senhoras, às 18 horas, na sede regional do PTB (na Cinelândia), foi realizado "Ato Público" na Comissão Executiva do partido, às 20 horas, tendo como orador o governador fluminense, sr. Badger Silveira.

Líderes sindicais, estudantes e povo em geral passaram a noite em vigília ao busto de Getúlio Vargas, numa homenagem êste ano mais intensa, devido ao movimento da "Feira do Livro".

BCR chega ao Pôsto 5 também

Sob o comando do sr. João Batista Moreira de Almeida já está funcionando, em Copacabana, a nova Agência do Banco de Crédito Real. É a Agência Pôsto 5 inaugurada com benção de dom Hélder Câmara e a presença de personalidades e autoridades, recepcionadas pela diretoria do estabelecimento. Na foto, em primeiro plano, dom Hélder Câmara sr. Hélio Mamede, administrador regional de Copacabana; sr. Osvaldo Pieruccetti, presidente do Banco, e sr. Joel de Paiva Côrtes, diretor, no momento em que discursava.

CIA. NACIONAL DE NAVEGAÇÃO COSTEIRA

AUTARQUIA FEDERAL

ESCRITÓRIO CENTRAL — Avenida Rodrigues Alves, 313-331 — Tels.: 43-3424 e 23-2211 — AGÊNCIA DE FRETES — Rua São Francisco da Prainha 10 — Tel.: 23-5542 — AGÊNCIA DE PASSAGENS — Rua Sacadura Cabral, 86 — Tel.: 23-5543 — ARMAZÉNS (entrega e recebimento de cargas) — Cais do Pôrto — Tels.: 43-5183 e 43-5073 — ARMAZÉM 13-A — Cais do Pôrto

NOTA — Mantemos o tráfego misto para os portos além de Belém com o SNAPP.

SUL

«ROSA DA FONSECA» (PASSAGEIROS)
Sairá dia: 20/5/63 às 16 horas para:
SANTOS — RIO GRANDE — MONTEVIDEU — BUENOS AIRES

«RIO MARACANÃ» (CARGUEIRO)
Sairá para:
SANTOS — RIO GRANDE e P. ALEGRE

NORTE

«ARARANGUÁ» (MISTO)
Sairá para:
SALVADOR — MACEIÓ — RECIFE NATAL — CABEDELO.

«PRINCESA LEOPOLDINA» (PASSAGEIROS)
Sairá dia 25/4 às 10 horas para:
SALVADOR — RECIFE — FORTALEZA BELÉM.

«ANA NERY» (PASSAGEIROS)
Sairá dia: 7/5/63 às 10 horas para:
SALVADOR — RECIFE — FORTALEZA — BELÉM.

OBSERVAÇÃO: As cargas serão recebidas até à véspera da saída do vapor.

ZELE PELA TRANQUILIDADE DO SEU MAQUINISTA

CENTRAL DO BRASIL

Será assinado hoje o Acôrdo Brasil-URSS

Será afinal assinado, hoje, o Acôrdo de Comércio e Pagamentos a Longo Prazo entre o Brasil e a União Soviética, cuja negociação vem se arrastando desde o dia 3 de janeiro último, tendo sido necessária a intervenção direta do ministro San Tiago Dantas para que os soviéticos se resolvessem a concluir os entendimentos.

O nôvo instrumento regulador do comércio, que regerá o intercâmbio nos próximos cinco anos, prevê substancial incremento nos níveis de trocas entre os dois países, tendo sido feita previsão de aumento sucessivo no decorrer do período. Juntamente com o Acôrdo de Comércio e Pagamento será firmado um acôrdo sôbre a instalação em Moscou do SEPRO — Serviço de Propaganda e Expansão Comercial — e ampliação no Rio, da representação comercial da União Soviética. Complementando os entendimentos, será feita troca de cinco notas, sôbre emolumentos consulares, despesas das missões diplomáticas, promoção de vendas e viagens de caráter comercial, lotação do pessoal dos escritórios comerciais e remessa de malas diplomáticas.

CONVERSAÇÕES DEMORADAS

Os entendimentos para a conclusão do Acôrdo Comercial, que se desenvolveram no Rio a partir de janeiro último, sofreram várias paralisações para consultas por parte dos russos aos órgãos do govêrno soviético em Moscou. Apesar de a delegação russa ter vindo sob a chefia de alto funcionário do Ministério do Comércio Exterior, dela participando ainda o embaixador Andrei Fomin, chefe da missão diplomática dêsse país os negociadores não dispunham de autoridade para concluir qualquer entendimento em caráter definitivo, tendo havido alteração em muitos itens, depois de aprovados pela delegação soviética.

Os dois acôrdos e quatro outros instrumentos estão pràticamente prontos há cêrca de dois meses, aguardando que a União Soviética respondesse ao projeto de lista de produtos apresentada pelo Brasil.

NÃO TEM PRODUTOS

Apesar do interêsse dos soviéticos de ampliar o intercâmbio comercial, há certa dificuldade em concretizar êsse objetivo, já que a pauta de exportação dos russos é muito limitada. Os produtos que mais poderiam interessar ao Brasil são o trigo e o petróleo. A União Soviética não dispõe de excedentes de trigo, tendo registrado nos últimos anos considerável redução na produção, ao mesmo tempo em que liberou o consumo interno, que se ampliou consideràvelmente. Para atender aos compromissos com o Brasil no ano passado houve necessidade de restringir o consumo no país na quantidade exportada, além de recorrer à produção de outros países do Leste Europeu.

O petróleo soviético com características capazes de sofrer elaboração econômica em nossas refinarias não é muito abundante, pois a grande quantidade do produto lá extraído é de elevado teor de enxofre, exigindo instalações de refino especiais.

Quanto a equipamentos industriais as ofertas feitas coincidem em grande parte com linhas de produção já montadas aqui, não havendo condição para exportação de máquinas que não sejam produzidas no Brasil. Houve interêsse especial nos derivados de petróleo já refinados — querosene, gasolina etc., mas a União Soviética considera êsse material estratégico, e pretende manter e elevar os seus estoques, não demonstrando grande interêsse em exportá-los.

EXPORTAÇÕES DO BRASIL

Já os produtos brasileiros oferecem atrativos para a União Soviética, principalmente o café, cacau, couros e peles, e artigos manufaturados — principalmente objetos de vestuário — além de frutas. O Café é o que pesa mais fortemente na pauta das exportações do Brasil para a União Soviética, mas não tem sido consumido e, sim, estocado, em grandes caixotes, conforme foi observado por funcionário do IBC que viajou à Rússia. Ainda agora, por sinal, pediram os soviéticos autorização para reexportar parte do café brasileiro para Cuba, já tendo sido identificado em mercados ocidentais café brasileiro vendido àquele país e que, evidentemente estava sendo reexportado clandestinamente. Isso deveria levar as autoridades brasileiras a agirem com mais cautela, mas desconhece-se se há alguma imposição proibindo a exportação, além de um artigo inexpressivo que é mais uma declaração de intenção do que um compromisso.

OUTROS INSTRUMENTOS

Além do Acôrdo de Comércio e Pagamentos, que regerá o intercâmbio nos próximos cinco anos, vai ser assinado outro convênio estabelecendo sôbre a instalação dos escritórios comerciais dos dois países. As cinco notas que serão trocadas regulam especificamente diferentes aspectos do comércio, inclusive regulando a publicidade da promoção dos produtos, que na Rússia será feita através do rádio, televisão, jornais e revistas.

Os dois convênios serão assinados, da parte do Brasil, pelo chanceler Hermes Lima, e pelo sr. Mrumov, chefe da delegação soviética, e Andrei Fomin, embaixador da Rússia em nosso país. Os demais documentos serão firmados pelo chanceler Hermes Lima e pelo embaixador Fomin.

Panorama Econômico

Preços

UMA alta geral de, aproximadamente, 40% caracterizou o incremento dos preços das principais utilidades, no decorrer do primeiro trimestre do ano em curso.

Os números disponíveis revelam que os produtos de alimentação mais atingidos alcançaram as seguintes taxas de elevação: café, de Cr$ 56,00 para Cr$ 91,00 por quilo (62%); mate, de Cr$ 50,00 para Cr$ 95,00 (90%); leite, de Cr$ 40,80 para Cr$ 60,00 (47%); pão, de Cr$ 65,00 para Cr$ 110,00 por quilo (70%); massa, de Cr$ 63,70 para Cr$ 108,00 (70%); cebola — preço médio — de Cr$ 40,00 para Cr$ 80,00 por quilo (100%). Não nos referimos aos incrementos das mercadorias não essenciais, como o bacalhau, azeite estrangeiro, queijos e doces enlatados, porque tais artigos, embora subindo assinaladamente, não têm um preço equilibrado, pois o varejo os arbitra sem qualquer definição. Principalmente de acôrdo com as zonas da cidade.

Não obstante, nesse quadro geral, chama a atenção a estabilidade que caracterizou os preços de três produtos: a carne, o arroz e o feijão. Principalmente a primeira, que reflete um comércio liberado, sem controles artificiais. Por isso mesmo, aumenta a procura popular por êsse tipo de alimento, cujos valores protéicos e de outras substâncias nutritivas vem aliviando as deficiências alimentares provocadas pela renúncia do consumidor de outros produtos, em razão de seus preços altos.

Aumentos igualmente significativos aos primeiros sofreram outros setores que participam da formação do índice do custo-de-vida: os produtos farmacêuticos, os serviços públicos, os combustíveis derivados do petróleo (êstes últimos em conseqüência do reajustamento das passagens e fretes ferroviários e da eliminação dos subsídios cambiais à importação de petróleo).

As perspectivas para o segundo semestre são, porém, mais tranqüilas, a serem julgadas pelos pronunciamentos das autoridades que consideram superada a primeira fase — e mais angustiosa — da instituição do plano trienal.

R. P.

Ainda fretes

Em nome da Associação Comercial de São Paulo, o sr. Paulo de Almeida Barbosa enviou à Conferência Européia — Homeward Freight e à Brazil United States Canada Freight Conference — telegramas comunicando as providências adotadas pelo Ministério da Viação para a normalização do pôrto de Santos e solicitando os bons ofícios das referidas entidades no sentido de ser abolida a sobretaxa do frete marítimo, a fim de não onerar injustamente mercadorias destinadas àquele pôrto.

Novas medidas

A partir de 1.º de abril do próximo ano, as medidas para os aparelhos de televisão serão anunciadas em centímetros, enquanto que as dos refrigeradores passarão a ser em litros, de acôrdo com as resoluções legais brasileiras. Por outro lado, também as dimensões dos ventiladores deverão ser dadas em centímetros, segundo informações divulgadas pela Federação das Indústrias do Estado de São Paulo, de acôrdo com decisão adotada pelo diretor do Instituto Nacional de Pesos e Medidas.

O maior

Dentro de aproximadamente 90 dias será inaugurado em Petrópolis o maior abatedouro do país. A referida obra está sendo construída com 50 por cento de capital do Banco do Estado do Rio e o restante em empréstimos efetuados a avicultores. Trata-se da Avipolis S. A.

Ferro para lusos

Foi assinado pela Cia. Vale do Rio Doce um contrato de fornecimento de minério de ferro para a siderúrgica nacional portuguêsa. O fornecimento inicial será de 10.000 toneladas. Também foi assinado um protocolo que prevê a importância anual pela emprêsa portuguêsa de até 100.000 toneladas de minério da Cia. Vale do Rio Doce. Êste último total corresponde às necessidades de Portugal. E' esta a primeira vez que Portugal adquire ferro no exterior, pois até então se abastecia em Goa.

CLÍNICA MÉDICO-CIRÚRGICA DO
DR. AMÉRICO CAPARICA
Consultório: Rua Visconde do Rio Branco, 31 (Elevador) — Telefone: 42-2056 — Diàriamente, das 15 às 18 horas. Residência: Rua Gonçalves Crespo 366 — 2º andar — Apartamento n. 201 — Telefone: 28-0263

AID reconhece esfôrço brasileiro

WASHINGTON — Falando no programa de televisão "Encontro com a Imprensa" o sr. David E. Bell, administrador da Agência para o Desenvolvimento Internacional (AID), declarou que o Brasil pôs em prática muitas medidas para assegurar a sua estabilização econômica e que os Estados Unidos, mediante um grande programa de assistência ajudou aquela nação a levar a cabo com êxito tais medidas.

Acrescentou o sr. Bell que com uma economia ascendente e um excelente programa de reforma agrária, a China Nacionalista é um exemplo do que pode fazer a ajuda dos Estados Unidos.

AUTO-AJUDA

Disse ainda o sr. Bell que as medidas de auto-ajuda — que os Estados Unidos recomendam às nações em desenvolvimento — tiveram papel saliente no impulsionar o desenvolvimento econômico da China Nacionalista, Grécia e Israel países que afirmou — poderão, brevemente, prescindir da assistência econômica norte-americana.

Declarou o sr. Bell que os Estados Unidos estão procurando convencer as nações em desenvolvimento que não devem apenas utilizar a ajuda norte-americana para subvencionar emprêsas estatais ineficientes que fazem concorrência a emprêsas privadas de funcionamento eficaz. (USIS — Especial para o DC)

Mercados e Cotações

MOEDAS

O mercado ontem funcionou calmo, com as seguintes taxas no fechamento:

	Venda	Comp.
Dólar papel	635,00	630,00
Paralelo	632,00	628,00
Convênio (URSS)	475,00	460,00
Convênio (Outros)	452,00	437,00
Dólar cheque	—	628,00
Libra papel	—	—
Dólar fiscal	—	473,83

Libra	1.333,088	1.288,690
Franco francês	97,185	93,886
Franco belga ..	9,555	9,229
Lira	0,768	0,741
Libra irlandesa	1.268,538	1.224,255
Libra chinesa	1.333,088	1.288,690
Coroa sueca ..	91,694	88,568
Coroa dinam.	65,744	63,343
Franco suíço	109,963	106,260
Coroa norueg.	66,714	64,377
Peseta	8,125	7,636
Escudo	16,768	16,100
Schilling	18,644	17,825
Pêso argentino	4,800	4,220
Pêso uruguaio	45,125	41,400
Marco	119,225	115,230
Florim	132,430	128,018

Câmbio Livre

	Venda	Comp.
Dólar	475,00	460,00

VALORES

Os trabalhos da Bôlsa de Valôres ontem, careceram de importância, cujos negócios se fizeram em escala muito pequena. As apólices da União, as estaduais e municipais cotaram-se sem alteração apreciável. As ações do Banco do Brasil acusaram baixa e as dos demais ficaram sem alteração. As ações das companhias Carioca Industrial, Brahma ordinárias e Cigarros Souza Cruz acusaram ligeira melhoria e fecharam calmas. As da Docas de Santos portador, São Paulo Alpargatas, Siderúrgica Nacional, Belgo Mineira, Mannesmann, Aços Villares, Borghoff, Brahma preferenciais e Tecidos Nova América nominativas estiveram fracas e em baixa, com as demais inalteradas. O Índice BV, da Bôlsa, foi fixado em 269,3, com baixa de 1,7 pontos. Venderam-se, durante os pregões, 71.518 títulos, no valor de Cr$ 171.630.880,00. Foram vendidas letras de câmbio, na importância de Cr$ 57.525.242,00.

Mais cotadas

Brahma ord.	7.450,00
Cig. Souza Cruz	7.200,00
Carioca Industrial ...	170,00

MERCADORIAS

Café

Continuava, ainda ontem, calmo e inalterado o mercado de café disponível, mantendo-se o mesmo preço anterior de Cr$ 700,00 por 10 quilos. Não houve vendas e o mercado fechou inalterado. Entradas: 8.487 sacas pela estrada de ferro. Embarques: 5.000 sacas para cabotagem. Existência: 407.703. Café despachado por sacas: 162.629 sacas.

Açúcar

O mercado de açúcar funcionou ontem firme e inalterado. Entradas: não houve. Saídas: 10.000. Existência: 111.547 sacos.

Algodão

O mercado de algodão em rama funcionou ontem calmo e inalterado. Entradas e saídas: não houve. Existência: 7.735 fardos.

Capital & Trabalho

'Barnabés' em assembléia pedem 70%

Em assembléia conjunta, ontem realizada no auditório da ABI, os servidores públicos resolveram continuar reivindicando um aumento de vencimentos na base de 70 por cento e mobilizar todo o funcionalismo para obter o atendimento efetivo dessa reivindicação.

Os dirigentes das organizações de funcionários públicos enviarão um memorial ao Congresso Nacional informando o resultado da assembléia, que decidiu, ainda, pleitear a elevação do salário-família para Cr$ 4 mil. Os dirigentes das entidades de marítimos, ferroviários e portuários, presentes à assembléia, afirmaram total a solidariedade de suas classes à campanha.

Ferroviários rejeitam proposta: mantêm greve

Recusando a contraproposta que lhe foi formulada pelo ministro da Viação, os ferroviários da Leopoldina, em assembléia ontem realizada na sede de seu sindicato, decidiram reafirmar sua decisão de deflagrar greve geral a partir das 10 horas do próximo dia 23, caso até então suas pretensões não tenham sido plenamente satisfeitas.

Face à decisão da assembléia, os dirigentes do Sindicato dos Ferroviários avistar-se-ão na próxima segunda-feira, à tarde, novamente, com o ministro da Viação para informá-lo sôbre a resolução da classe e, à noite, será realizada outra assembléia para debater a resposta do ministro Hélio de Almeida.

CONTRAPROPOSTA

Ao receber, ontem à tarde, os dirigentes do Sindicato dos Ferroviários, em audiência especial, o ministro Hélio de Almeida, que já determinou à diretoria da emprêsa o imediato cumprimento da lei 3.970, que se refere à intervenção na jornada de trabalho dos ferroviários, com relação à reabertura dos ramais de Petrópolis a Três Rios e de Conde de Araruama a Santa Maria Madalena, disse que pretende criar uma comissão para estudar o caso; referindo-se ao pagamento dos atrasados devidos aos motoristas, artífices, ajudantes de maquinistas, auxiliar de trens, camareiros, escriturários, abastecedores e revistadores de veículos, informou que a solução do caso depende de liberação de verba pelo Ministério da Fazenda; e com relação ao cumprimento do artigo 331, do Regulamento de Gratificações da Rêde Ferroviária, propõe a promoção de todos os ferroviários a mais duas letras, com a condição de não pagar os atrasados.

Essa contraproposta foi rejeitada, aproveitando os ferroviários para passar a reivindicar, agora, a promoção de mais duas letras.

IMPASSE

Em virtude do impasse criado, e com o objetivo de evitar a deflagração da greve, as autoridades federais estão dispostas a reestudar a situação e formular nova contraproposta, embora considerem pràticamente impossível o atendimento pleno das reivindicações apresentadas pelos ferroviários.

O sr. Lúcio Gusmão Lôbo na próxima segunda-feira, participará, também, da reunião do ministro da Viação com os dirigentes sindicais ferroviários.

Recursos para pagar os dias de greve em carris

Para possibilitar o pagamento dos dias de greve dos trabalhadores em carris urbanos, o ministro do Trabalho assinou, ontem, autorização para a liberação da verba depositada no Banco do Estado da Guanabara (referente à cobrança da sobretaxa de energia elétrica), a fim de que as emprêsas tenham a necessária cobertura financeira.

Os diretores do Sindicato dos Trabalhadores em Carris Urbanos, agora, vão continuar os entendimentos para obter do ministro de Minas e Energia autorização para a majoração da taxa de energia elétrica, de forma a possibilitar às emprêsas a concessão do aumento salarial, devido desde janeiro do corrente ano, sem que seja necessário um grande aumento no preço das passagens dos bondes.

DIFICULDADES

As dificuldades existentes para o atendimento das reivindicações do pessoal de carris urbanos é resultante do fato de que para a cobertura dessas despesas salariais seria preciso um grande aumento no preço das passagens dos bondes, com prejuízos sensíveis à população carioca, usuária dêsse tipo de transporte.

Para evitar tal ônus aos usuários dos bondes, autoridades federais propuzeram que a cobertura das despesas salariais das emprêsas de carris seja feita com a elevação da sobretaxa de energia elétrica.

O governador Carlos Lacerda, porém, mostra-se contrário a êsse auxílio do govêrno federal, o que, segundo os dirigentes sindicais e autoridades do Ministério do Trabalho, vem prejudicando o encontro de uma solução satisfatória para o litígio.

Os líderes dos trabalhadores em carris urbanos afirmam que se não forem atendidas as reivindicações da classe poderá ocorrer nova greve nos serviços de bondes, pois os trabalhadores estão justamente descontentes com a situação reinante.

Mobilização operária pelo salário-família

A Confederação Nacional dos Círculos Operários decidiu lançar, em todo o território nacional, uma campanha pela aprovação imediata de um projeto que concede, a todos os trabalhadores, o salário-família.

Serão espalhados, por todo o país, painéis representando a família, para simbolizar a luta a ser travada pela instituição da vantagem, que conta com o apoio das entidades sindicais urbanas e campesinas, e do apoio de todo o episcopado.

ADESÕES

Em todos os centros fabris foram lançadas listas de adesões, acompanhadas de exposição de motivos, sintetizando, em oito itens, a conquista da reivindicação em causa, e afirmando inclusive que "não só a Constituição, em seu artigo 157, prevê a fixação do salário-família, e citando também os países que já conquistaram êsse direito, tais como a Nova Zelândia, Indonésia, Congo Argentina, Chile, Uruguai e Bolívia. Lembra o trabalho, em seguida, que "estamos no ano das reformas de base, e não seria justo que o direito ao salário-família seja pôsto à margem", pois se constituiria, segundo o pensamento externado pelos circulistas, em autêntica reforma de ordem social.

TELEGRAMAS

Está a Confederação Nacional dos Círculos Operários a expedir telegramas aos deputados e senadores, mobilizando as entidades sindicais cuja orientação coincide com seus princípios, para que se integrem no movimento. Abaixo-assinados, oriundos do reduto eleitoral de cada parlamentar, estão sendo remetidos, igualmente, a Brasília, e palestras e conferências estão sendo promovidas, para integrar os trabalhadores na campanha pelo salário-família.

Arrumadores: regulamentação profissional

Um grupo de trabalho para estudar a regulamentação profissional dos arrumadores foi instituído, ontem, pelo diretor geral do Departamento Nacional do Trabalho, com o objetivo de examinar tôdas as reivindicações da classe.

Êsse grupo de trabalho será formado por um representante do Ministério do Trabalho, um do Ministério da Viação, um dos empregadores e outro dos empregados.

Gráficos obtém sindicatos

O ministro do Trabalho assinou, ontem, a carta de reconhecimento do Sindicato dos Gráficos de Bauru e do Sindicato dos Gráficos de Taubaté, ambos no Estado de São Paulo, em atendimento aos apelos feitos pelo senhor Newton Eduardo de Oliveira, presidente da Federação Nacional dos Gráficos.

As cartas sindicais serão entregues, solenemente, aos dirigentes daquelas duas entidades por ocasião da sessão de encerramento do III Congresso dos Gráficos de São Paulo, que ocorrerá no próximo domingo na cidade de Bauru.

RECORDE

A tramitação da carta do Sindicato dos Gráficos de Bauru ocorreu em tempo recorde pois o processo deu entrada na Delegacia Regional do Trabalho, em São Paulo, no dia 5 de abril e a carta foi assinada pelo ministro Almino Afonso hoje, isto é, a tramitação total verificou-se em 14 dias.

O sr. Lúcio Gusmão Lôbo, diretor geral do Departamento Nacional do Trabalho órgão encarregado da manipulação dos processos referentes ao reconhecimento sindical, declarou que procurará fazer com que tôda a tramitação referente ao assunto seja feito com essa brevidade.

Stélio diz que táxis faltosos serão punidos

O diretor do Serviço de Trânsito, sr. Stélio Morais, afirmou ontem que não adotará qualquer medida no sentido de prorrogar o prazo concedido aos motoristas para a aferição dos táxis, e disse que todos os faltosos — perto de 2 mil — se arriscam a ser rebocados, e a pagar, em seguida, multa estipulada em Cr$ 150, sendo ainda compelidos a comparecer, duas horas após a liberação dos veículos, ao Maracanã, para que se processe a aferição dos relógios, e a vistoria nos carros.

— Houve prazo suficiente para que todos os táxis fossem aferidos, e as críticas lançadas pelo sr. Epitácio Venâncio da Silva, presidente do Sindicato dos Condutores Autônomos, não me atingem, pois a maioria dos motoristas obedeceu às nossas determinações.

CRÍTICA REFUTADA

Segundo o sr. Stélio Morais, não procedem as críticas do sr. Epitácio Venâncio da Silva, presidente do Sindicato dos Condutores Autônomos, quanto à impossibilidade de serem aferidos os táxis que buscavam os inspetores, no Maracanã, "porque nos três últimos dias, conseguimos atender a grande parte dos motoristas que nos procuram, enquanto nos dias anteriores, houve sensível retração, com os guardas para ali deslocados a rezar pelo aparecimento de um motorista".

— As medidas que adotamos obedecem a um planejamento — frisou — e não daremos guarida às críticas improcedentes, partam de onde partirem.

Inspetores do Trabalho em rodízio

O diretor do Departamento Nacional do Trabalho promoveu, ontem, nôvo rodízio de inspetores do Trabalho, elementos encarregados de fazer a fiscalização sôbre o cumprimento da legislação trabalhista por parte das emprêsas, processo que está utilizando para dinamizar os serviços de sua repartição.

Segundo a sistemática agora adotada pelo diretor do DNT, cada inspetor do Trabalho ficará encarregado de uma zona por um determinado número de meses, pois o rodízio será permanente, a fim de possibilitar uma fiscalização mais eficiente e fazer reduzir as reclamações existentes contra o trabalho fiscal do Departamento Nacional do Trabalho.

IAPI não paralisou as suas obras em Brasília

O presidente do IAPI, sr. Armando Marcondes Machado, desmentiu ontem a paralisação das obras da autarquia, em Brasília, e afirmou textualmente não haver qualquer possibilidade de sustação das obras em futuro imediato.

— O assunto não foi, sequer, discutido pelo Conselho Administrativo — informou o sr. Armando Marcondes Machado — e a medida, errôneamente divulgada pela imprensa, não partiu também do ministro Almino Afonso, que nos afirmou que jamais tomaria uma atitude dessa natureza sem uma comunicação prévia aos dirigentes do IAPI.

CONSTRUÇÕES

— As obras de construção em Brasília — historiou o presidente do IAPI — foram iniciadas em administrações anteriores à minha, após concorrências públicas e contratos assinados de acôrdo com a lei. Na ocasião, o Instituto designou um Procurador para acompanhar todo o processamento, que se realizou dentro das normas regulamentadas pelo IAPI.

— Vale salientar — concluiu — que o Conselho Fiscal da autarquia aprovou todos os contratos, relativos às construções em Brasília.

Fiscalização rigorosa agora no JCB

Os comandos de fiscalização do Departamento Nacional do Trabalho estão promovendo intensa campanha fiscalizadora em todos os locais de trabalho do Jóquei Clube Brasileiro em atendimento às reivindicações apresentadas pelos associados do Sindicato dos Trabalhadores em Estabelecimentos Hípicos.

Com êsses comandos de fiscalização, os trabalhadores do Jóquei Clube Brasileiro resolveram suspender a greve que haviam programado em sinal de protesto contra as condições de trabalho existentes naquele estabelecimento hípico.

Pelacani esclarece a sua posição a Almino

O diretor-geral do Departamento Nacional da Previdência Social, sr. Dante Pelacani, afirmou ontem, em ofício ao ministro Almino Afonso, que não teve, «nem de leve», o intuito de dar-lhe uma lição de direito administrativo, ao enviar à Divisão de Pessoal do Ministério do Trabalho e «telex» em que o sr. Almino Afonso, baseado em críticas de um matutino paulista, pediu informações sôbre a idoneidade moral do inspetor de Previdência Antônio de Pádua Cabral.

Explicando novamente ao ministro não ter a direção do DNPS nenhuma responsabilidade na admissão do servidor, que deve ter apresentado, quando de sua posse, prova de bons antecedentes, o sr. Dante Pelacani — para cumprir as determinações do sr. Almino Afonso — afastou o inspetor de Previdência das funções que o mesmo vinha exercendo, em São Paulo, junto aos IAPs, e designou dois servidores categorizados do DNPS, para apurar, junto à Divisão de Pessoal do Ministério do Trabalho, e no Ministério da Indústria e Comércio, a procedência das acusações.

O OFÍCIO

Foi o seguinte, na íntegra, o ofício enviado pelo diretor geral do DNPS, sr. Dante Pelacani, ao ministro Almino Afonso:

"Excelentíssimo senhor ministro:

Acusando o recebimento do TELEX GM/BR-465/63, de 17-4-63, cumpre-me esclarecer, data vênia, que, ao me referir à nomeação do inspetor de Previdência, sr. Antônio de Pádua Cabral não tive, nem de leve, o intuito de dar qualquer lição de Direito Administrativo, sem estaria em condições de fazê-lo. O que apenas desejei significar é que, tratando-se, no que tudo indica, de acusações relacionadas com fatos verificados antes da admissão do aludido funcionário no Ministério do Trabalho e agravados, aliás por esta Direção Geral, e ela não cabia nenhuma responsabilidade naquela admissão sendo de pressupor, por outro lado, que, no ato da posse, fôra feita, perante o órgão com atente, a prova do requisito exigido pelo art. 22, inciso V, do Estatuto, firmando-se, assim, a presunção de que o servidor em causa tinha idoneidade moral para o exercício das funções, e podia, por conseguinte, desempenhar qualquer atribuições inerentes ao seu cargo.

2 — Entretanto, face às acusações veiculadas pelo "O Estado de São Paulo" e esclarecido o aspecto formal da investidura do sr. Antônio Pádua Cabral, pareceu-me que o primeiro passo para a apuração das acusações que lhe são feitas seria o encaminhamento do assunto ao órgão que lhe dera posse, isto é, a Divisão do Pessoal dêste Ministério, a quem caberia examinar, preliminarmente, a regularidade do ato da posse, atente ao disposto no art. 26 do Estatuto, inclusive, por conseguinte, no tocante à apresentação da prova de "bom procedimento" e à existência, ou não de vícios que a inquinem.

3 — Superada essa fase (da qual poderia resultar, inclusive, a instauração de processo administrativo e, possivelmente, a anulação da nomeação do sr. Antônio de Pádua Cabral, medidas que encerraram definitivamente o episódio), passar-se-ia ao exame das condições morais daquele servidor para a manutenção da sua investidura (já que se trata de interino), à luz das acusações formuladas pelo referido jornal e cuja apuração demandaria diligências em outros setôres, especialmente junto ao Ministério da Indústria e Comércio, face aos motivos que teriam determinado sua exoneração do cargo de presidente da COPA de São Paulo, segundo aquelas mesmas acusações.

4 — Entretanto, face à determinação de V. Exa., constante do TELEX em referência, tomei as seguintes providências:

a) afastamento do inspetor de Previdência Antônio Pádua Cabral das funções que vinha exercendo em São Paulo junto aos órgãos de Previdência locais e sua designação para servir na Seção de Estudos e Instrução de Processo, da Divisão de Inspeção e Tomada de Contas dêste Departamento, como medida cautelar (Portaria DNPS-98, de 18-4-63, anexa por cópia).

b) designação de dois servidores categorizados em exercício dêste Departamento, para em diligência junto à Divisão do Pessoal dêste Ministério da Indústria e Comércio e quaisquer outros órgãos públicos, apurar a veracidade das acusações veiculadas contra o aludido inspetor e propor quaisquer medidas que julgue convenientes, inclusive, se fôr o caso, a instauração imediata de inquérito administrativo (Portaria DNPS — 100, de 18-4-63, anexa por cópia).

Aproveito a oportunidade para reiterar a V. Exa. meus protestos de consideração e aprêço

(a.) Dante Pelacani".

Previdência Social

DÉLIO MATOS
(Procurador de Previdência)

A CRISE habitacional no Brasil, como em vários países subdesenvolvidos, vem se arrastando sem que se tenha encontrado uma solução razoável, em prazo capaz de permitir uma espera por parte daqueles que vivem de minguados salários.

Há quem pretenda encontrar essa solução através dos Institutos de Previdência, julgando que êsses órgãos estariam na obrigação de conceder financiamentos ou de construir conjuntos residenciais para atender a todos os seus segurados. Em sã consciência, ninguém poderá defender essa tese, na certeza de estar defendendo a boa causa. Isto porque, a Lei Orgânica ao capitular a Assistência Habitacional, o fêz com tais limitações de ordem financeira que tornará difícil estabelecer um plano, não só em escala apreciável, como também e principalmente, em ritmo crescente. Quando digo que a Lei impôs limitações, como não poderia deixar de ser, de ordem financeira é porque assim dispõe o art. 127 do Regulamento Geral da Previdência Social, eis que condiciona essa assistência "na medida das possibilidades administrativas e das disponibilidades financeiras das instituições a que forem filiados". Ora, todos sabemos que os Institutos estão atravessando momentos amargos, sem condições mesmo de fazer frente aos pagamentos de pensões e aposentadorias que foram reajustadas. E êsse compromisso é intransferível. Milhares de aposentados e viúvas dependem, exclusivamente, dêsse dinheiro para enfrentar a vida cara, difícil em que vivemos. Como, ainda, dar outro curso ao numerário se o que entra já não dá para pagar todos os compromissos do seu plano de benefícios?

Se a previdência brasileira merece reparos, estou certo de que no campo da assistência habitacional ela é muito mais vítima das circunstâncias do que imperícia ou incapacidade dos seus administradores.

Êsse o meu ponto-de-vista prezado leitor Amadeu Rodrigues, do Est. da Guanabara.

•

De Cambuquira, no Est. de Minas Gerais, recebemos do sr. Armando Almeida dos Santos uma carta, desejando saber qual a importância da sua aposentadoria e adiantando que o salário-mínimo naquela cidade é de Cr$ 15.000,00. Sr. Armando, infelizmente não posso lhe dar nenhuma orientação segura porque o sr. diz ter 65 anos e que trabalha na mesma casa desde 1945. Por outro lado diz que requereu sua aposentadoria ao IAPC e que o funcionário não soube lhe explicar quais os documentos necessários para dar andamento ao seu processo. Bem meu caro sr. Armando, inicialmente deveria ter explicado a qual tipo de aposentadoria o sr. tinha recorrido: a aposentadoria por Velhice ou por Tempo de Serviço. Na primeira hipótese o seu caso está previsto nos artigos 53, 54, 55, 56 e 57 do Regulamento Geral da Presidência Social, editado pelo Decreto n.º 48.959-A, publicado no "Diário Oficial" de 29-9-60. O valor do benefício consistirá numa renda mensal correspondente a 70% da média dos salários de contribuição dos últimos 12 meses, acrescida de mais 1% dêste salário, para cada grupo de 12 contribuições mensais realizadas pelo segurado, até o máximo de 30%, consideradas como uma única tôdas as cotnribuições realizadas em um mesmo mês. Para efeito dêsse cálculo são computados os meses em que o segurado houver percebido auxílio-doença.

Na segunda hipótese, isto é, a aposentadoria por tempo de serviço, torna-se indispensável que o sr. comprove 30 anos de serviço. Pela Lei Orgânica ainda era exigida idade mínima de 55 anos, exigência esta desfeita pela Lei n.º 4.130 de 28-8-62. Se o sr. requereu êsse tipo de aposentadoria deverá preencher os requisitos dos artigos 58 e 64 do Regulamento Geral da Previdência Social, fazendo a ressalva da idade de 55 anos de idade, que, como já disse, não é mais exigida para a obtenção dessa aposentadoria. Se o meu prezado leitor desejar maiores detalhes, escreva-me novamente, tendo, porém o cuidado de especificar claramente quais são as suas dúvidas. Terei grande satisfação em contribuir na solução do seu caso. Estou aqui ajudando, dentro do possível, àquêles que encontram dificuldades na conquista de seus direitos.

Súmula dos Estados

São Paulo

Vereadores terão que devolver Cr$ 15 milhões

SANTOS — Dando ganho de causa à municipalidade, a Justiça determinou que 30 vereadores desta cidade devolveram a soma de Cr$ 15 milhões adquiridos de modo ilícito pelos edis, em gestão passada.

Dos 30 vereadores citados, um já morreu e um outro é atualmente deputado estadual.

JK HOMENAGEADO! ITU

O senador Juscelino Kubitschek receberá na cidade de Itú, o título de "cidadão ituense", que lhe fôra conferido pela Câmara municipal local. Na oportunidade o presidente da Câmara fará um discurso dizendo das obras do ex-presidente e sua relação com o desenvolvimento da região

O ex-presidente JK será também homenageado pelo prefeito da cidade com um jantar.

PRACINHA NÚMERO UM

S. PAULO — Está marcada para o próximo dia 5 de maio a entrega do título de "Pracinha n. 1 da Paz" ao presidente João Goulart. A cerimônia será nesta capital, informou o deputado Jamil Amide, presidente da Associação dos ex-Combatentes do Brasil.

O presidente João Goulart participará ainda, de um banquete em comemoração ao 18º aniversário da vitória das fôrças aliadas contra o eixo.

Paraná

UDN realizará Convenção dia 26

CURITIBA — As atenções dos círculos udenistas relativamente à Convenção Nacional de seu partido, que se instalará no próximo dia 26, nesta capital, estão voltadas para três pontos específicos: a disputa da secretaria geral da agremiação (já que a eleição do deputado Bilac Pinto para a presidência é considerada pacífica), a discussão em tôrno da posição do partido face ao govêrno federal e os debates oficiosos sôbre a possibilidade do lançamento de candidatura própria (Lacerda ou Magalhães Pinto) para a Presidência da República. Êste último item, embora não inscrito na pauta dos trabalhos convencionais, será projeto de debates paralelos.

Sendo certa a eleição do deputado Bilac Pinto, a preocupação das bases da UDN se volta para a escolha do secretário geral, cargo reputado como o mais importante após o do presidente. São candidatos "em potencial" à secretaria os srs. Paulo Sarazate (Ceará), Segismundo Andrade (Alagoas), Newton Carneiro (Paraná) e José Sarney (Maranhão).

O deputado Ernani Sátiro, secretário geral da UDN, chegará na próxima segunda-feira a esta capital, devendo permanecer aqui até a Convenção, a fim de, em conjunto com os dirigentes da UDN local, tomar tôdas as providências para a realização do referido conclave, que reunirá em Curitiba centenas de representantes do partido dos mais variados pontos do país.

Minas Gerais

MP em prol de reformas legais e em clima de paz

BELO HORIZONTE — Falando em um programa de televisão, o governador Magalhães Pinto disse não acreditar que o país esteja ameaçado pela presença de esquerdistas ou marxistas no govêrno, pois ao lado dêles estão legítimos democratas, que nunca permitiriam o desfiguramento das instituições.

Afirmou que os que desejam a destruição da liberdade são poucos, uma minoria insignificante mesmo, e que o povo brasileiro tem bem definida a índole democrática. Disse ainda o governador Magalhães Pinto que é prejudicial ao país a tentativa de dividi-lo em duas correntes extremadas e relembrou o período conturbado que antecedeu o ano de 1937, quando foi estabelecido dilema semelhante.

Essas divergências — disse — contribuem para criar condições propícias ao surgimento de uma nova ditadura, a qual só seria viável mediante a revolução armada, transformando o Brasil num campo de batalha ideológico internacional. E' partidário de reformas — frisou —, considerando-as realmente necessárias, mas pelos caminhos legais e em clima de harmonia.

Falando sôbre sua candidatura à Presidência da República, disse que ela só se consolidará se houver de fato receptividade à indicação de seu nome. Assegurou que, na convenção nacional da UDN, em Curitiba, não será ventilado o problema da sucessão presidencial e êle não concordará que precipite o exame dêsse problema. Contudo, na convenção estadual desenvolveu esforços para que os convencionais não levantassem o problema ou tomassem a iniciativa de lançar o seu nome — concluiu o sr. Magalhães Pinto.

Piauí

UDN provocou crise: Assembléia

TERESINA — A UDN entrou em choque com o Secretário do govêrno do Estado, motivando daí uma crise generalizada em tôda a Assembléia Legislativa, de vez que o govêrno é apoiado, também, pela referida agremiação. Espera-se que, com a presença do governador Portela, que se encontra fora, as coisas venham a melhorar.

CAPITAL EM TREVAS

As autoridades não solucionaram ainda a situação referente ao fornecimento de fôrça e luz nesta capital. Os trabalhos da usina vêm sendo feitos com grande morosidade e os engenheiros alegam grandes dificuldades de ordem técnica, enquanto a cidade continua às escuras.

Pernambuco

Apêlo do povo de Barreiras a Arrais: polícia

RECIFE — O governador do Estado de Pernambuco, Miguel Arrais, recebeu do povo de Barreiros, no interior, apêlo para que libere as verbas necessárias para o aparelhamento policial, que até agora vem sendo mantido pela população local. Em face da deficiência dêsse aparelhamento, com a grande carência de pessoal, a população está entregue à mira dos marginais, sendo asfaltada, inclusive, durante o dia.

Em face da gravidade da situação, e da precariedade da Polícia da localidade de Barreiros, o governador Miguel Arrais prometeu providências imediatas para atender a pedido tão justo.

O padre Alípio de Freitas Melo, catedrático da Universidade do Ceará, continua prêso incomunicável, nesta capital. Padre Alípio foi prêso acusado de subversão, há dias, em Natal. Enquanto isto, o ministro da Justiça estuda o seu processo de repatriação, pois é êle de nacionalidade portuguêsa, embora já tenha pedido de naturalização neste país.

DC no Estado do Rio

Perigo rondou Niterói durante 12 horas: tráfego paralisou

NITERÓI — Uma ressaca sem precedentes colocou a população niteroiense em constante sobressalto, num período, aproximado de 12 horas. O mar revoltou-se na noite de anteontem e suas conseqüências marcavam a cidade, ainda, no princípio da noite de ontem.

Dezenas de casas de pescadores (Itaipu) destruídas, paralisação dos transportes marítimos entre Rio-Niterói, engarrafamento de trânsito, residências depredadas em Icaraí, barcos pesqueiros desaparecidos e grandes prejuízos no comércio da orla marítima, foi o trágico balanço da ressaca, nunca vista nestes últimos 20 anos.

O fato mais grave registrou-se na praia de Itaipu, quando inúmeros pescadores da Colônia de Pesca Z-10, debandaram em retirada, deixando suas choupanas ao sabor das ondas. As águas tragaram os humildes casebres, enquanto a desolação dos pescadores se fazia sentir em tôda aquela zona.

PREFEITO E GOVERNADOR

Após as solenidades em homenagem à passagem do aniversário natalício de Getúlio Vargas, em Icaraí, o governador Badger Silveira, em companhia do prefeito Silvio Picanço, percorreu tôda a zona afetada pelas conseqüências da ressaca. Os dois chefes do Executivo, do Estado e Niterói, estiveram em Itaipu, Piratininga e na região dos lagos, onde presenciaram o sofrimento daqueles moradores e prometeram reconstruir os seus casebres, tragados pelas águas, no menor espaço de tempo possível.

Por sua vez, o Secretário de Comunicações e Transportes informou que, através do plano de ajuda a Niterói, o Departamento de Estradas de Rodagem está ajudando a Prefeitura na limpeza das ruas, na desobstrução dos bueiros e na recuperação de outros danos causados pela ressaca. A murada da praia do Ingá, destruída, só poderá ser reconstruída depois que o mar se tranqüilizar.

O governador Badger Silveira mandou, também, que o DER construísse um quebra-mar para evitar que outra ressaca de tal intensidade venha causar novos danos à capital fluminense.

ICARAÍ E FLEXAS

Às 10 horas da manhã de ontem, o prefeito Silvio Picanço interditou a praia de Icaraí e Flexas. O cais da praia das Flexas, na volta da

(Conclui na 9ª página)

Sociais

R. DE MELLO

SÔNIA SERÁ A PRIMEIRA "SINHÀZINHA": HUMAITÁ

Domingo, às 20 horas, no Humaitá Atlético Clube, os primeiros acordes do conjunto «Os Serenades» marcarão o início de «Sinhàzinha»-63, mais uma promoção do DIÁRIO CARIOCA e Casa Neno. Dentre as diversas môças titulares da nóvel agremiação, foi apontada pelo Departamento Feminino, a elegante srta. Sônia Maria Borges Antunes como representante do Humaitá no certame, que fará na oportunidade a sua apresentação oficial.

FANTASMA RONDA — O presidente da Comissão Artística e Cultural do Teatro Municipal de Niterói pediu demissão, ontem, do cargo, sob a alegação de não suportar as incursões desleais do diretor daquela Casa, sr. Alvaro Caetano, no que lhe compete. «Conheço a história do Fantasma da Ópera, cujo principal personagem depois de morto, reencarnava e vinha à Terra destruir o Teatro que lhe serviu de palco, mas em Niterói é diferente um fantasma vivo (diretor do TM) continua destruindo os que querem elevar a cultura e a arte» — comentou o sr. Lyad, para justificar seu intento.

VARZEA & DIA DAS MÃES

O Dia das Mães vai ser comemorado, em Teresópolis, com grandes festividades, numa promoção das várias entidades sociais, lideradas pelo Várzea Clube. Dentre as solenidades, será homenageada a "Mãe do Ano", sra. Rosa Maria de Oliveira, com 88 anos de idade, mãe de 12 filhos, 35 netos, 55 bisnetos e 5 tataranetos. D. Rosa, que goza perfeita saúde, será homenageada por tôda a população teresopolitana, numa festa popular a ser realizada nos salões do Várzea Clube.

RAINHA & SOERGUIMENTO

Continuando o seu trabalho de soerguer a agremiação, os diretores do Universal Mirim Esporte Clube realizarão hoje uma reunião dançante, durante a qual será coroada a nova rainha, srta. Rosimar Vieira dos Santos.

OZANAM & CURSOS

O Instituto Ozanam, com sede no Edifício D. João da Mata, na Praça da República, vai iniciar uma turma para o concurso no Banco do Brasil, a se realizar em julho. O Instituto apresenta também os cursos de Oratória, de Administração, Liderança, de Admissão ao Ginásio e Escolas Militares e Escola de Especialistas da Aeronáutica.

CALEDÔNIA & ANIVERSÁRIO

O Caledônia Social Clube, em comemoração à passagem do 2º aniversário, fará realizar uma sessão solene, amanhã, às 20,30 horas. De parabéns o presidente Jefferson Juthay, que muito tem trabalhado pelo engrandecimento do clube da colina.

"OFF-SIDE"

Está em festas o lar do nosso correspondente em Teresópolis, sr. Rubem Alsina, pelo nascimento da menina Diana Glaucia, filha do casal Rubem e sua espôsa, d. Elza Reis Alsina, os nossos parabéns. ● Rosimar Vieira dos Santos, que participou da promoção "Senhorita Modêlo"-62, representando o Universal Mirim, está com um programa social intenso, pois foi a segunda colocada no concurso de "Rainha dos Calouros" no Colégio Plínio Leite, eleita "Rainha do Universal Mirim" e, atualmente, foi convidada a participar do Grupo Teatral do Colégio Plínio Leite. ● O governador Badger Silveira estará participando do almôço em homenagem às destacadas personalidades brasileiras, oferecido pela revista "Manchete", no dia 22. ● Glicéria Faria Lopes, "Senhorita Modêlo" do Clube de Regatas Icaraí, está desaparecida das reuniões sociais daquele clube. ● Venâncio Araújo será candidato a presidente do Fluminense de Natação e Regatas nas próximas eleições. Caso seja eleito, voltará para a direção social daquela clube o sr. Luis Alvaro. ● O vitrinista-decorador Luis Veríssimo voltou para Niterói, depois de longa estada em São Paulo, onde fêz sucesso na TV com criações exclusivas de modelos para vitrinas. ● Ela continua com as incertas.

O governador Badger Silveira coloca flôres ao pé do busto de Getúlio Vargas

Govêrno e PTB homenagearam Getúlio

NITERÓI — O governador Badger Silveira depositou uma "corbeille" de flôres, ontem, no busto de Getúlio Vargas, na praça Ari Parreiras, em Icaraí, por ocasião da solenidade comemorativa do aniversário natalício do grande líder trabalhista. Falaram, na oportunidade, o secretário de Segurança e o deputado Michel Saad.

O secretário de Segurança, sr. Herval Basílio, em rápido improviso, relembrou fatos marcantes da vida de Getúlio Vargas. Declarou que "esta festa evidencia a verdade do próprio Vargas, quando dizia em sua carta testamento: saio da vida para entrar na História. E na História ficou, como também no coração de todos os brasileiros".

O deputado Michel Saad afirmou as idéias de Vargas constituem a melhor terapêutica para solucionar os males do Brasil, sublinhando que o PTB está ônscio de seu papel como divulgador e executor da filosofia de Vargas.

Participaram da solenidade várias autoridades, secretários de Estado, líderes sindicais e deputados.

"Grande-Jornal" completa 14 anos: festa

NITERÓI — O pioneiro do jornalismo radiofônico no Estado do Rio, o "Grande Jornal Fluminense" completará amanhã, domingo, 21 de abril, 14 anos de existência. Uma festa informal em família e missa em ação de graças vão assinalar o acontecimento coroando 14 anos de sacrifícios para oferecer aos fluminenses um jornal que informa com exatidão e comenta com isenção. Para a reunião da família do "Grande Jornal Fluminense" foram convidados os funcionários, ex-funcionários e correspondentes do interior.

HISTÓRIA E MISSA

Amanhã, das 7 às 18 horas, através da Rádio Mundial, o programa será retrospectivo da vida do "Grande Jornal Fluminense", contando como surgiu a idéia de seu lançamento, onde e por quem, bem como a equipe que o confecciona.

Às 9,30 horas, será celebrada missa em ação de graças no altar mor da Basílica de Nossa Senhora Auxiliadora, em Niterói, pelo diretor do Colégio Salesiano, padre Daniel Bussoli.

Às 13 horas, no Country Clube de Pendotiba, haverá almôço de confraternização dos funcionários, ex-funcionários e correspondentes, presentes o vice-governador João Batista da Costa, que deixou a direção do jornal em 1961, entregando-a ao jornalista Sebastião Costa.

"GRANDE JORNAL NITEROIENSE"

Dentro do programa de comemorações, estão sendo ultimados os preparativos para lançamento do "Grande Jornal Niteróiense", para dar a Niterói a completa cobertura jornalística também pelo rádio. Êste nôvo programa será transmitido diàriamente, das 22 às 23 horas.

HINO E BACH NO ÓRGÃO

Organista de renome, padre Marcelo Martiniano Ferreira, homenageando o "Grande Jornal Fluminense", vai executar durante a missa o hino característico daquele informativo radiofônico no órgão elétrico da Basílica de Nossa Senhora Auxiliadora — o maior da América do Sul e um dos mais completos do mundo. Padre Marcelo também

(Conclui na 9ª página)

VEM AI! CARNET VILELA

PARA O INVERNO CASACOS DE COURO PLASTICOS EM TODAS AS CÔRES E MODELOS
CONFECÇÕES VILLELA LTDA. (atacado e varejo)
RUA BARAO DO AMAZONAS, 395 — NITEROI

Conheça Niterói:

DICAR TAMBÉM PLANTOU A SEMENTE DO PROGRESSO EM NITERÓI

NITERÓI — O progresso de Niterói e, hoje em dia, uma realidade. A cidade vem crescendo de importância, de ano para ano. Sua projeção cada vez maior, como elemento civilizador, irá apagando as incompreensões suscitadas pelos derrotistas. Sua edificação se multiplica a cada dia que surge um nôvo edifício, colocando esta capital no mesmo paralelo das grandes metrópoles. Com o desenvolvimento imobiliário, sobe verticalmente o parque industrial e comercial, sem se falar no turismo que leva o mesmo ritmo. São metas impostas pela vontade popular e ultimadas pelas emprêsas particulares.

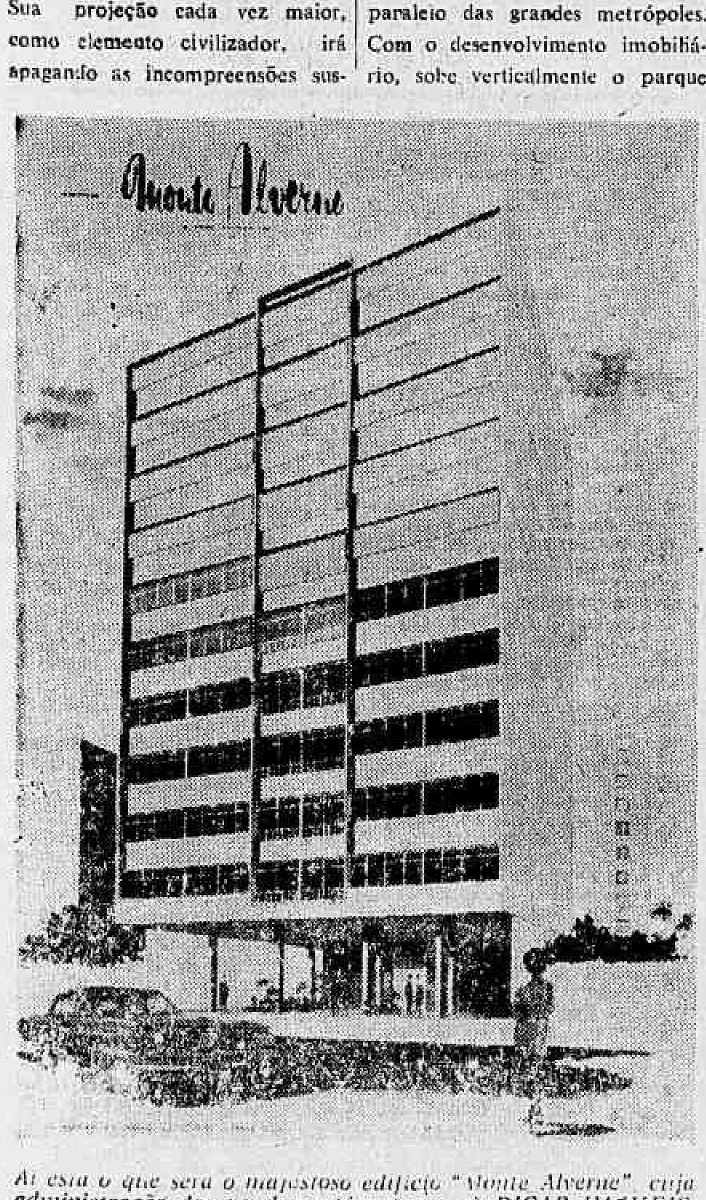

Ai está o que será o majestoso edifício "Monte Alverne" cuja administração das vendas está entregue à DICAR IMOVEIS. O empreendimento será na Rua Presidente Backer, 172 — Icaraí.

Os diretores Carlos Cidra e Washington Druk, da DICAR IMÓVEIS, vendo-se ao fundo a maquete da Colônia de Férias Tiradentes

Para essa metamorfose, muito têm colaborado as Companhias imobiliárias e incorporadoras. A primeira é um complemento desta. Dentre as Companhias imobiliárias, responsáveis pelo crescimento da capital fluminense, destaca-se a DICAR IMÓVEIS. A Emprêsa dirigida pelo sr. Carlos Alberto Cidra exerce um papel importante na vida de Niterói, onde plantou uma das sementes para o progresso.

A DICAR

Em Niterói, vive uma população de elevado padrão cultural, social e financeiro. Dessa população, 40% não exercem atividades lucrativas. São crianças, velhos e estudantes. Em cada dez pessoas que alcançaram independência econômica, uma iniciou com imóvel, comprado na DICAR. São imóveis que se valorizam, pelas suas condições.

A razão do sucesso da DICAR IMÓVEIS está nos seus integrantes: Carlos Alberto Cidra (presidente), Washington Drux, Gil Alberto Ferreira e Paulo Moura de Azevêdo, além de uma equipe de 30 elementos especializados no ramo. São elementos que oferecem, aos seus clientes, a realização dos seus sonhos. Oferecem imóveis de reais valores.

O QUADRO

Os edifícios que se erguem para o céu como: IRACY (rua Geraldo Martins, 153); ORLY (Mariz e Barros, 522); S. FRANCISCO DE ASSIS (B. do Amazonas); LUCINDA (São Domingos); GUAPORÉ (Bejamin Constant, 71); TOCANTIS (Carlos Máximiano); RODRIGUES ALVES (Visconde do Itaboraí); VILA REAL (Noronha Torrezão); RIO BRANCO (Sebastião Dantas); CENTRAL (Av. Amaral Peixoto); RIO-LISBOA (Fonseca) e CONJUNTO RESIDENCIAL JACAR (Fonseca), formam no panorama que se descortina em Niterói, cuja sinfonia das construções foi comandada pelos capitães do progresso, nos quais estão integrados os diretores da DICAR. Em todos êsses edifícios, tem apartamentos que lhes são oferecidos, diàriamente, inclusive aos domingos, até às 12 horas, na Avenida Amaral Peixoto, 60-grupo 504 e nos próprios empreendimentos.

FINANÇAS

Também a situação econômica da cidade muito preocupa os diretores da DICAR IMÓVEIS, os quais procuram estudar planos dos mais favoráveis para seus clientes, criando condições de vendas que não sacrifiquem as suas bolsas. Prova está que dois majestosos empreendimentos, "MONTE ALVERNE" (rua Presidente Baker, 172) e "SERRA AZUL" (rua Mem de Sá, 122), pelas suas condições de venda, já estão completamente vendidos.

A maior alegria dos dirigentes da DICAR é que os clientes tornam-se seus amigos.

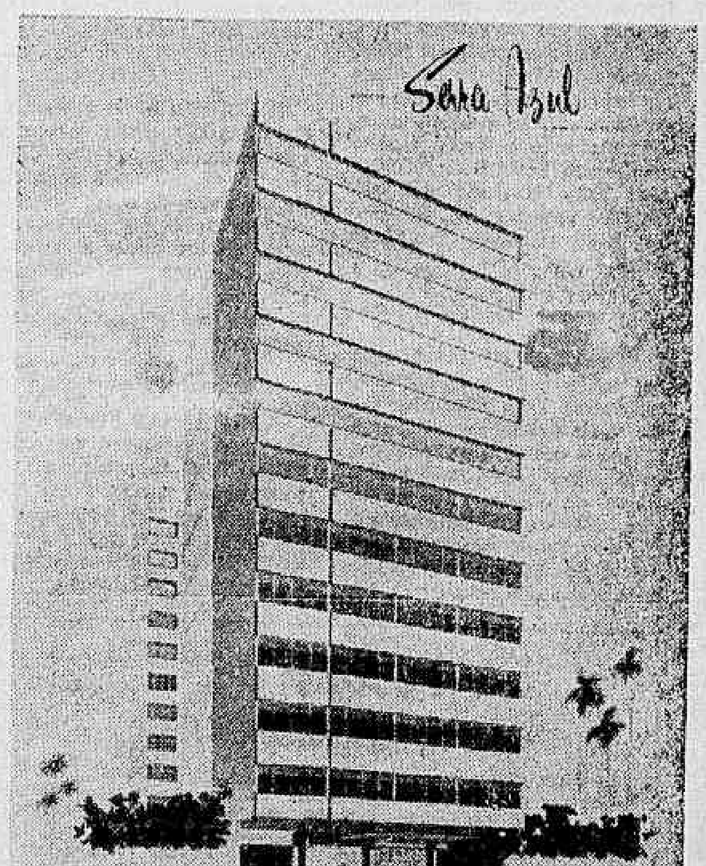

Na foto, o edifício "Serra Azul" (Mem de Sá, 22). Os apartamentos estão parcialmente entregues aos amigos da DICAR.

Na foto, a maquete do que será o arrojado plano "Colônia de Férias Tiradentes", em Itaipu

300 mil cruzeiros por um vestido

SOCIEDADE — Jean Pouchard

O EMBAIXADOR Assis Chateaubriand não foi o único brasileiro convidado para o casamento de Alexandra de Kent. O todo poderoso Mário Simonsen também recebeu convite. *** As senhoras Dedé Lopes («podre de chic»), Abel Drumond, Adelaide Castro, Ella Khan, Branca Melo Franco Alves e Maria Helena Camargo de Almeida assistindo ao desfile da nova linha outono-inverno de Jacques Heim. *** Na nova linha «Dama de Copas» apresentada pela Maison Heim os preços dos modelos variam entre 15 mil e 300 mil cruzeiros.

DOS MAIS simpáticos o jantar que o embaixador da Austria e sra. Albin Leenkh ofereceram outra noite em estado de «black-tie». Entre os presentes o embaixador da Suiça, André Dominicé, o embaixador do Israel e sra. Arieh Eshel, sr. Heinrich Foglar-Denihardtstein conhecido jurista austríaco que se encontra de passagem pelo Rio, sr. Robert Thyll-Duerr (dono de grandes indústrias em São Paulo) e a sra. Kitty Dreher.

OBTEVE excelente repercução a exposição do ministro Paul Pinheiro Chagas, em Washington, sôbre o Plano Trienal do govêrno brasileiro O sr P.P.C. foi eleito vice-presidente da Conferência Interamericana de Ministros da Saúde.

LOUIS André, que é um cantor francês todo bom, estreará dia 25 no Terrasse. «Le Thi de Paris» tem muito de Maurice Chevallier.

JOSÉ Ronaldo revelou uma coisa na apresentação de sua nova coleção: é o costureiro mais caro do Brasil. 80 mil pratas custa o seu modêlo mais barato.

O COSTUREIRO Denner apresentando logo mais sua nova coleção em Brasília, durante um desfile patrocinado pela sra. Maria Teresa Goulart.

AINDA êste mês teremos em circulação as cédulas de 5 mil cruzeiros. E' informação da Casa da Moeda.

FLÁVIO Ramos desligando as antenas numa clínica.

Dia 27, o jovem Paulo Roberto Corte Imperial receberá um grupo do «jovem society» para comemorar os seus 18 anos.

O CORONEL Carlos Cairoli foi homenageado com um grande jantar em Brasília.

PARA uma circulada em Paris voou a sra. Maria do Carmo Nabuco.

ONTEM, o embaixador da Grã-Bretanha e Lady Wallinger ofereceram uma recepção de despedida no seu palacete da São Clemente. O «top» do Grand Monde carioca disse presente.

O GENERAL Oromar Osório será homenageado com um banquete de 500 talheres por sua nomeação para o comando da Vila Militar. O líder desta manifestação é um civil — o sr. Manuel Gomes Maranhão, presidente do Instituto do Açúcar e do Álcool.

NAO contem a ninguém: Durante a Semana Santa o general Osvino Ferreira Alves estêve dois dias recolhido no Mosteiro de São Bento num rigoroso retiro espiritual.

O JOVEM João Maurício de Melo Nabuco funcionando como diretor da fábrica de discos Odeon.

A BONITA R. R. passou-se para o milionário Wallinho Simonsen. Regina tem o mais belo rosto que circula dentro das noitadas cariocas.

O ESTALEIRO Mauá acaba de construir um navio de 6.300 toneladas. Trata-se do «Barão de Jaceguai» que será lançado ao mar na próxima segunda-feira.

POR HOJE é só. O balé russo voando para Brasília, onde se apresentará como parte das comemorações do terceiro aniversário da nova capital. E a sra. Cleo Pinheiro do Amaral Fontoura foi também a Brasília assistir ao desfile do Denner, patrocinado pela sra. Maria Teresa Goulart. (Tehau).

Ana Maria faz 16 anos
Zury acontece no Rio

JOVEM SOCIETY — Barão Siqueira Jr.

AS 21 horas, a bonita Ana Maria Monteiro de Carvalho estará recebendo um grupo exclusivo da jovem guarda, para um elegante "Souper" em sua monumental mansão de Santa Teresa, a fim de apagar 16 velinhas na pista. Sua mamãe d. Evinha Monteiro de Carvalho estará preparando grandes surprêsas para esta bonita e elegante noitada de gente moça. Ana Maria só lamenta não contar com a presença do papai Joaquim Monteiro de Carvalho (Volks), que se acha no exterior em viagem de negócios. Esta coluna envia de coração um milhão de felicidades a eterna beleza de Ana Maria Monteiro de Carvalho, pelo transcurso da efeméride.

A DEBUTANTE oficial de 63 Virginia Isabel Souza Soutelo estará recebendo logo mais seus amigos para comemorar 15 aninhos em grande estilo. Seu "Flat" de copacabana será pequeno para conter os inúmeros convidados que irão abraçá-la, em estado de "Black Tie". Estaremos comparecendo devidamente para cumprimentar nossa debutante.

A CARIOQUINHA Marilene Corrêa e o catarinense Carlos Michils marcaram encontro nupcial às 17 horas, na Igreja Nossa Senhora de Monte Carmo. Figuras expressivas da sociedade catarinense estarão presente neste enlace que une duas famílias tradicionais brasileiras. O colunista Zury Machado, que comanda a sociedade SC, paraninfará o ato religioso. "Congratulations".

A PROPÓSITO ficará entre nós até terça-feira o colunista catarinense Zury Machado, um dos mais brilhantes jornalistas sulistas e que veio especialmente comparecer ao enlace matrimonial de que tratamos em tópico anterior, ZM trará em julho uma bonita debutante para estrear no "Society" carioca, na festa organizada pelo Barão, em 27 de julho, no Golden Room do Copa.

ESTA COLUNA descobriu que a elegante Rosane Maria Carreteiro tem dois namorados. Ao fazermos esta denúncia, iremos esclarecer devidamente. Trata-se do jovem Jailton Caetano Damasceno e o outro é um "Volks azul 63" que ganhou recentemente por ocasião do seu "niver" e por ser menor não poderá dirigí-lo. Portanto, Rosane namora sentimentalmente o conhecido Jailton e materialmente seu "Volks 63".

O CONHECIDO joalherista Caio Mourão acaba de vencer um concurso da revista "Seleções" num projeto e execução de um troféu de ouro, que será oferecido ao melhor atleta brasileiro do próximo Campeonato Pan-Americano de Atletismo. CM pretende muito breve expor sua arte nas principais cidades européias.

A ELEGANTE Florinda Bulcão reuniu recentemente um grupo "Top" do jovem "society" para papos, danças e um fino "Souper" em seu apartamento do Leme Cêrca de 20 convidados disseram presente ao grande acontecimento juvenil.

REGISTRO

Aniversários

FAZEM ANOS HOJE

Senhores:

Estevão Maurito de Resende Neto; Oscar Tiradentes; Norberto João de Araújo Jorge; Brasilio Rodrigues Lima; Antônio de Araújo Camargo; Henrique Castro Neves Terra; prof. Célio Araújo Camargo; Nilo Raposo; Isaac Rosemberg Nilo Maia Morais; Alexandre Gerleto; Carlos Alfredo Bernardes.

Aniversaria hoje a sra. Ivany Demby Corrêa, estimada e competente professôra do Colégio Andrews.

SENHORAS:

Célia Sofia Lewandowski; Eni Rodrigues Morganto; Ceci Amaral de Castilhos; Amadora Souto; Vanda Portugal; Diva César Beni; Maria Baird de Carvalho e Edméa Ferreira Amorim.

MENINAS:

Completa anos hoje a menina Monique, filha do jornalista Otávio da Costa Filho, nosso companheiro de redação, e de sua esposa professora Céli Bastos de Castro.

A data de hoje, assinala a passagem do 70º aniversário natalício da veneranda senhora Maria do Carmo Prôes Dias Machado Filho. A aniversariante está sendo alvo das mais significativas manifestações de carinho e aprêço por parte de seus parentes e amigos.

Casamentos

Os srs. José Pinto Coelho Júnior e José Batista de Sousa convidam seus parentes e amigos para assistirem ao casamento de seus filhos Marilda e José, que será realizado, hoje às 18 horas na Igreja do Rosário, em Rezende.

Os casais Remo de Paoli e Laura César e Afrânio Dias e Irene Silveira Dias comunicam o enlace de seus filhos, Jenice Helena e Caio, dia 26 de abril, às 19 horas, na Igreja de Santa Margarida Maria. Os noivos e suas famílias são figuras da alta sociedade carioca e residem no Jardim Botânico, onde têm vasto círculo social. Grandiosa recepção será oferecida aos nubentes.

João & Hedda

TEATRO — Paulo Francis

JOÃO Bethencourt, empossado na função de coordenador do Serviço de Teatros da Guanabara, está bastante animado com as perspectivas do cargo. Pensa em modificar o regime dos prêmios e tomar várias medidas de profundidade. E' "the right man in the right place" e goza da confiança da classe teatral no que tem de positivo: e isto, acrescento, nada tem que ver com política.

"Hedda Gabler", de Ibsen, ainda não saiu das cogitações do Teatro Nôvo, de Martim Gonçalves e Teresa Raquel. Deverá ser encenada êste ano, em tradução de Clarice Lispector, com Teresa Raquel na protagonista. É uma peça importante dentro do teatro moderno. Seu "defeito", uma forma de exposição algo superada, é superado pela consistência sociológica e psicológica do autor. "Hedda", por outro lado, tirando certas características da "época", é uma personagem comum na sociedade burguesa de hoje. E o texto contém bastante melodrama para interessar o público chamado grande.

Estreou anteontem "Aonde Vai Isabel" de Maria Inês Barros de Almeida, pelo Teatro Jovem (Praia de Botafogo, 522), com direção de Kleber Santos. No elenco Dirce Migliaco. O Teatro Jovem apresentou recentemente "Chapéu de Sebo", de Francisco Pereira da Silva.

Flávio Rangel irá organizar uma exposição para o Itamarati, na Europa. "Gimba" será exibido no Festival de Cannes, embora não concorra a prêmios.

Montanha e Social Ramos Clube recebem para comemorar "niver"

NOS CLUBES — Nelson Jorge

DOIS grandes clubes da Guanabara comemoram esta noite, com bailes de gala, a data de suas fundações. São êles o Montanha e o Social Ramos Clube, situados, respectivamente, na Usina da Tijuca e na Leopoldina. Ambos têm a mesma categoria, ou seja, reunem o melhor do melhor de seus bairros no seu quadro associativo. Não poderíamos deixar registrar data tão grata aos meios sociais e esportivos, assim como enviar os votos de constante prosperidade aos dois simpáticos clubes. O fundo musical no Montanha será com Ed Lincoln e o trajo é rigor, permitido "summer". No Social Ramos uma excelente orquestra fará o fundo musical e o trajo será passeio completo.

"OK" NO GINÁSTICO

O fundo musical desta noite no Ginásio Português estará a cargo do excelente conjunto paulista (de Taubaté) "Ritmos OK", havendo ainda um "show" com artistas de renome. Início às 22 horas.

Sírio Libanês

Com artistas amadores do Clube, o Sírio Libanês oferecerá esta noite, em seus salões, uma "boite-show", com início previsto para as 22 horas.

América

Agora está funcionando o Departamento de Divulgação do América. Informa que esta noite, a partir das 20 horas, acontecerá em traje esporte a "Noite da Mocidade".

Tijuca: Teatro Infantil

A Escola de Teatro Amador do Tijuca apresentará logo mais, às 17 horas, a peça infantil "O Bôbo das Adivinhações", de José Brasil.

Casamento

Acontecerá hoje, às 18 horas, na Matriz de Santa Teresinha do Menino Jesús, o enlace matrimonial do nosso prezado confrade de "O Dia" José Luiz Tavares, com a srta. Marile Alves Ferreira. Após a cerimônia religiosa, os noivos receberão os cumprimentos na rua Apui, em Cascadura, onde será oferecida uma recepção aos convidados.

Teatro Tijuca

É lamentável que, por falta de público, a Tijuca, mesmo possuindo um bom teatro — o Tijuca — não possa assistir a bons espetáculos. O motivo é muito simples: as peças ali apresentadas são retiradas do cartaz por falta de público...

Portinari em Lisboa e Milão

ARTES — Antônio Bento

GRAÇAS à cortesia da Embaixada do Brasil em Lisboa, recebi o catálogo de uma exposição de desenhos de Portinari, realizada durante êste mês sob os auspícios do Serviço de Propaganda e Expansão Comercial (SEPRO), na Sala do Brasil, na capital portuguêsa. A mostra compõe-se de alguns originais e reproduções de trabalhos do grande pintor brasileiro. Os desenhos originais pertencem às coleções dos srs. Airton Diniz, Francisco da Cunha Leão, Mário Dionísio e Valdemar da Costa. Êste último, que é pintor, foi muito ligado a Portinari, durante alguns anos, quando residiu no Rio e em São Paulo.

O catálogo apresenta o poema "A Mão" de Carlos Drummond de Andrade, que nos fala na "mão infinita a mão-de-olhos-azuis de Cândido Portinari". E traz na capa a reprodução de um dos desenhos da série dos meninos de Brodowsky.

Vai ser também inaugurada, dentro de alguns dias, em Milão, uma mostra dos últimos quadros do mestre brasileiro, quase todos ainda não expostos no Brasil. Sòmente o seguro para o transporte, ida e volta, dessas telas custou uma pequena fortuna. A exposição deverá voltar para o Brasil em junho, a fim de ser exibida no Museu de Arte Moderna do Rio de Janeiro.

Segundo se apurou nas galerias, sobem de mês para mês, no país como no estrangeiro, os preços dos quadros de Portinari, que continuam sendo muito disputados pelos colecionadores. Ainda há dias, a "Galeria Barcinsky" vendeu ao dr. José Bonifácio Coutinho Nogueira (paulista) uma das melhores telas do artista ("Mulatas à Beira do Rio") pertencente à antiga coleção do dr. Prudente de Morais Filho. É uma obra digna de um grande museu, tendo sido, no gênero a primeira feita pelo pintor. Notável sobretudo pela composição e pela beleza das côres. A êsse quadro, seguiram-se depois as suas inúmeras telas, representando mulatas brasileiras, em cenas urbanas ou rurais principalmente de suas recordações brodoskianas.

É incontestável que os preços dos quadros de Portinari são hoje os mais altos oferecidos ou pagos no Brasil.

Noticiário

• MUITO concorrida, no Museu de Arte Moderna do Rio de Janeiro, a abertura das exposições de Lazzarini (pintura) e do atelier Nicola- Douchez (tapeçarias).

• Na "Churrascaria Gaúcha" (Laranjeiras) abre-se, no próximo dia 22, uma mostra de reproduções da pintura renascentista italiana (Gianfranco), segurada em dois milhões de cruzeiros. Em seguida, virá uma exposição de desenhos de Percy Laus.

• Será realizada, na próxima quinta-feira, dia 25, às 16 horas, no Auditório Villa-Lobos, a primeira audição do corrente ano letivo cujo programa será apresentado com obras de diversos autores brasileiros e estrangeiros. Tomarão parte alunos da classe das professôras Solange da Costa Gois, Elza Moreira de Sousa, Ordália Jacobina, Arlete T. Costa, Belmira Frazão, Virgínia Gonçalves, Ivone Bordinhão, Zinaide Santarém, Vivone Lanzilotti, Dila Josetti, Matilde Baíly e Atalina Ferrone.

• Até o próximo dia 15 de maio estarão abertas na Rádio Ministério de Educação e Cultura — Praça da República, 141-A — as inscrições para o concurso "Jovens Recitalistas", que a emissora oficial organiza anualmente com a finalidade de selecionar os artistas novos a serem programados nas audições apresentadas por Carlota Braga, tôdas as sextas-feiras, às 19,05 horas.

O limite de idade dos concorrentes foi fixado em 28 anos para os cantores e 25 para os instrumentistas. Os candidatos deverão preparar uma peça de autor clássico, uma de autor romântico e uma de compositor brasileiro, cada uma com duração de cinco a oito minutos. Os vencedores do concurso serão apresentados na PRA-2 e na TV-Continental, e receberão cachês de Cr$ 6.000,00, Cr$ 8.000,00 e Cr$ 10.000,00.

• A forma da canção, e as suas transformações no decorrer dos últimos anos, será o assunto do programa "Tema e Variações" que a Rádio Ministério da Educação e Cultura transmitirá tôdas as têrças-feiras, às 20,05 horas, em produção da professôra Helza Cameu, a partir do próximo dia 23.

Embora sem sentido diretamente didático, êsse programa pretende abordar a forma da canção desde a música popular até as manifestações mais evoluídas da arte musical.

BAILE DE POSSE DOS DECETISTAS

Realizar-se-á, hoje, o "Baile de Posse" do recém-eleito Conselho Fiscal e Deliberativo da União Brasileira dos Servidores Postais e Telegráficos, e comemoração do primeiro ano de gestão da diretoria. A festa será levada a efeito nos salões do Sindicato dos Bancários, devendo obedecer o horário das 22 às 4 horas, sendo a parte musical animada por excelente orquestra

EM VITÓRIA
no Espírito Santo

Grande Hotel
ESTORIL
End. Tel.: ESTORIL
Telefone: 2217

Os insultos a Mané

ESPETÁCULOS — Mister Eco

NADA aconteceu àquele pilantra do "Time" que viu a vitoriosa Escola de Samba do Salgueiro integrada por marginais e prostitutas. A liberalidade da casa-da-mãe-joana, pelo contrário lhe deu salvo-conduto para outros ataques e insultos, negando-se até aos ofendidos, por interferência de um parlamentar inexpressivo, o direito do protesto público

Houve grita, recentemente, por terem sido cassadas as credenciais de um correspondente estrangeiro que transmitia notícias inverídicas e altamente prejudiciais ao conceito do nosso país lá fora, no terreno político. A cassação felizmente foi mantida, para desgôsto dos nossos "bonzinhos". Contra o repórter do "Time", porém que grosseira e estùpidamente, atingiu uma entidade de mais de duas mil pessoas e que se constitui numa das coisas mais sérias — sérias mesmo — dêste país, nenhuma medida foi tomada como seria imperativo do nosso sizo

Essa impunidade fazia desconfiar que outros colegas seus lhe seguiriam as pegadas, injuriando caluniando e divulgando mentiras no estrangeiro, sôbre as nossas coisas e a nossa gente. E não tardou muito. A transcrição do que foi dito na revista italiana "Oggi" sôbre Garrincha por um tal de Hugo Moreni, já se fêz muitas vêzes. Vale, porém, repeti-la. Quanto mais do conhecimento do público melhor. Principalmente quando o grande jogador atravessa uma fase difícil de sua gloriosa carreira, humilhado ofendido explorado e incompreendido pelos catões e pelas vestais perrengues em sua própria terra.

Hugo Moreni — guardem o nome dêsse calhorda — escreveu sob uma fotografia da família de Garrincha publicada na revista "Oggi": "Garrincha com os seus sete filhos. A fotografia foi tirada em Pau Grande pequeno povoado no interior da selva, a oitenta quilômetros do Rio, onde o jogador mora com a sua família, numa casa modesta. A senhora Garrincha sempre perdoou a infidelidade do marido. Dos sete garotos que tem em casa, sòmente a primogênita é filha legítima. Os outros nasceram de várias aventuras extraconjugais do Mané, que é considerado um instintivo, um selvagem sem autocontrôle"

A ignorância, a má-fé, a burrice o desrespeito dêsse Moreni, outro pilantra sôlto na casa-da-mãe-joana, estão a clamar — se outra coisa não se pode fazer nem esperar — por uma pesada ação judicial contra a famosa revista movida pelo jogador e mais pelo clube a que o mesmo pertence, êste tão zeloso de interferir e escandalizar os casos sentimentais dos seus contratados, mas até agora, mudo e quedo, quando um dêles, o seu maior nome, é exposto ao mundo como um bicho.

Subscreveremos todos nós, torcedores de todos os clubes, que Garrincha é ídolo também nosso.

—•—

PAPAI-NOEL

VAI fazer cinqüenta anos de vida — dá até vontade de escrever "proveitosa existência" — o médico sanitarista Noel Nutels. Os seus inúmeros amigos se reunião em tôrno de mesa grande para comemorar a data — dá até vontade de escrever "auspiciosa efeméride" — num jantar a ser efetuado quarta-feira próxima, num restaurante da cidade. Homenagem das mais merecidas, à qual se junta desde já, êste cronista, ao criador das Unidades Sanitárias Aéreas, cujos serviços se fazem sentir longe do asfalto e nos mais longínquos e inóspitos recantos do país. Um abnegado um sacerdote da sua profissão êste Nutels que veio de Assaniev, na Ucrânia, para ser o Papai-Noel dos índios brasileiros. O trocadilho é válido.

—•—

RESSACA

A ressaca que está alagando tôda a orla marítima, uma das mais violentas dos últimos anos cobriu de areia a Av. Atlântica, impedindo o trânsito e danificando veículos. O tráfego foi desviado todo para a Av. Copacabana, na manhã de ontem, congestionando, naturalmente e provocando os naturais protestos dos que demandavam à cidade. Os comentários eram os mais variados e houve quem se saisse com esta: "Eu acho que êsse mar andou bebendo uísque no "La Rondinella".

—•—

CHORRILHO — Apesar das notícias em contrário, Maisa já começou a gravar uma série de dez "vídeo-tapes" na TV-Tupi, que serão projetados em tôdas as TVs-Associadas. Quinhentos mil cruzeiros, cada. *** Flávio Ramos internado na Clínica São Vicente sob os efeitos da sonoterapia. Estafa. *** Bastou que o Nino saísse do "Ariston" para que aquêle restaurante se degringolasse. Comida péssima e preços de se mandar uma missão aos Estados Unidos. *** A propósito, dentro de poucos dias, Nino terá o seu próprio restaurante, o Nino's, à Rua Bolivar esquina de Domingos Ferreira. *** Coccinele voltará ao Brasil no próximo ano para tomar parte num filme intitulado "A Marca do Zorro". Nada original. *** O produtor de televisão Mário Wilson está preparando um "vídeo-tape" intitulado "Cássio Muniz Exporta a Bossa Nova", para a televisão norte-americana. Narração em inglês de Aloísio de Oliveira *** Leni Eversong fará um "show" no Clube Comercial a trinta do corrente, festa em homenagem ao Fluminense Futebol Clube. *** Paulo Cotrim, do "João Sebastião Bar" de São Paulo, acha que a Lapa é o melhor local para a instalação de uma boate rústica para grã-finos. Não sabe de nada no Cotrim sôbre os grã-finos cariocas.

RAIO-X — Dr. Victor Côrtes

Exames radiológicos em residências

TOMOGRAFIAS

Diàriamente das 8 às 11 e das 14 às 17 horas

RUA ARAÚJO PÔRTO ALEGRE, 70

9.º andar — Tel.: 22-5330

TEATROS

CARTAZ

• DE BOLSO — "Família Pouco Família" — ("George and Margareth") — Comédia de Gerald Savory em tradução de Aurimar Rocha, sob a direção de Antônio de Cabo com cenários de Napoleão Moniz Freire e interpretação de Márcia de Windsor Aurimar Rocha, Isolda Cresta, Guilherme Dicken Vanda Critskaia e João Paulo Adour. Às 18 e 21 horas (Tel. 27-2122)

• CARLOS GOMES — "Minha Querida Lady" — ("My Fair Lady") — Comédia musical de Alan Jak Lerner e Fredric Loewe baseada na peça "Pigmalião" de Bernard Shaw traduzida por Henrique Pongetti e Vitor Berbara, direção de Gregory Kayne segundo a montagem original de Moss Hart cenários e figurinos de Cecil Beston coreografia de Hanya Holm com Bibi Ferreira Edson França Jaime Costa Sérgio Viotti Suzana Negri Elza Gomes Hélio Paiva e outros. Às 16 e 21 horas (Tels 22-7581 e 42-4983)

• MEIA-NOITE — "Desde os Tempos de Eva" de J. B. Priestley Tradução de Roberto de Cleto Intérpretes Rosita Tomaz Lopes Napoleão Moniz Freire Maria Helena Dias Ênio Freitas Silvia Barroso e Mauricio Barroso. Sessões às 22 horas Sábados e domingos às 21 e 23 horas Vesperais às 17 horas quintas e domingos (Tel- 57-1818)

• DULCINA — "Oito Mulheres" — Comédia com Maria Sampaio, Dulcina de Morais e outros. Às 16 e 21 horas (Tel- 42-5817)

• GINÁSTICO — "Meu Amor é Traiçoeiro" — Comédia dramática de costumes com direção de Manuel Santos Carvalho cenografia de Manuel Lima Artistas Laura Alves e Artur Lemedo Cia Portuguêsa Produção de Vasco Morgado. Às 16 e 21 horas. (Tel 42-4521)

• MAISON DE FRANCE — "Oto Lara Resende ou Bonitinha Mas Ordinária" — Peça de Nélson Rodrigues pelo Teatro Nôvo com direção e cenários de Martim Gonçalves e tendo como principais intérpretes Teresa Raquel Geraldo Loureiro Sebastião Vasconcelos Fregolente e Aurora Aboim. Às 16 e 21 horas (Tel- 52-3456)

• MESBLA — "Três em Lua-de-Mel" — Comédia de Ribeirinho e Henrique Santana sob a direção de Floriano Faissal com Rodolfo Maier Daise Lucidi André Vilon Iara Cortez Delorges Caminha Manuel Pêra e outros. Às 16 e 21 horas (Tel- 42-4880)

• NACIONAL DE COMÉDIA — "O Melhor é Rir" com Ricardo Bandeira (mímica) Às 16 e 21 horas (Tel 22-0367)

• RIVAL — "A Lagosta" Nossa revista de Gomes Leal, com Sônia Mamede Coutinho e Brigitte Blair. Às 16, 20 e 22 horas (Tel- 22-2721)

• TEATRO DO RIO — "Roleta Paulista" de Pedro Bloch com Renata Fronzi, e grande elenco Às 21,15 (de têrça a sexta-feira) Sábado às 20,15 e 22,15 Domingo às 16 e 21. Às quintas-feiras vesperal, o preço reduzido às 16 horas (Tel- 25-4155)

• SANTA ROSA — "A Mandrágora" — Comédia de Maquiavel com direção de Augusto Boal cenários de Paulo José Gomes de Souza música de Gianfranco Cerelia e tendo como intérpretes Gian Francesco Guarnieri, Paulo José, Juca de Oliveira Milton Gonçalves Isabel Ribeiro Miriam Macêdo, Nilda Maria e Fauzi Arap. Às 16 e 21 horas. (Tel-: 47-5541).

CINEMAS

CENTRO

• PLAZA — 23-1097 — "Pôncio Pilatos" (Censura livre) com Jean Marrais e Jeanne Grain

• METRO PASSEIO — 23-6490 — "O Grande Motim" (Proibido até 10 anos) com Marlon Brando e Trevor Howard

• PALÁCIO — 25-0638 — "O Mais Longo dos Dias". (Proibido até 10 anos) com 42 astros famosos.

• ODEON — 22-1508 — "O Matador" (Proibido até 10 anos) com Gregory Peck e Jean Parker.

• IMPÉRIO — 23-9346 — "O Círculo do Mêdo". (Proibido até 18 anos) com Robert Mitchum e Gregory Peck

• FATHE — 22-8795 — "A Mais Querida do Mundo" (Censura livre) com Doris Day e Stephen Boyd

• REX — 22-6327 — "Sangue de Apache" (Proibido até 10 anos) com Chuck Connors.

• RIVOLI — "Paraíso dos Nudistas" (Proibido até 18 anos) e "Kirongozi Mestre Caçador"

• VITÓRIA — 42-9020 — "A Ilha" (Proibido até 18 anos) com Luigi Picchi e Eva Wilma.

• CINEAC — 42-6024 — "Mamma a Môça Sem Véu" (Proibido até 18 anos) com Brigite Bardot

• IRIS — 43-4063 — "Obsessão de Sangue". (Proibido até 18 anos) e "A Maior Aventura de Tarzan"

• SÃO JOSÉ — 42-0592 — "A Irmã Branca". (Proibido até 10 anos) com Jorge Mistral e Iolanda Varela.

• PRESIDENTE — 42-7128 — "O Círculo do Mêdo" (Proibido até 18 anos) e "Barnabé tu és Meu"

• FLORIANO — 49-9974 — "Pepe". (Censura livre) com Cantinflas e "Ai Vem a Alegria".

ZONA SUL

• LEBLON — 27-7805 — "A Ilha" (Proibido até 18 anos) com Luigi Pichi e Eva Wilma.

• PAX — 27-6621 — "A Mais Querida do Mundo" (Censura livre) com Doris Day e Stephen Boyd.

• MIRAMAR — "A Ilha" (Proibido até 18 anos) com Luigi Pichi e Eva Wilma.

• RIVIERA — "O 7º Jurado". (Proibido até 18 anos) com Bernard Blier e Daniele Delorme

• CARUSO (Copacabana) — 37-5150 — "O Fantástico Super Homem" (Censura livre) com Fred Mac Murray

• ASTÓRIA — 47-0466 — "Pôncio Pilatos" (Censura livre) com Jean Marrais e Jeanne Grain

• PIRAJÁ — 47-2668 — "Crime em Monte Carlo" (Proibido até 14 anos) e "Os Dois Ladrões".

• IPANEMA — 47-3806 — "Terra do Inferno". (Proibido até 10 anos) e "Pintando o Sete"

• ALVORADA — 27-2936 — "Morangos Silvestres" (Censura livre)

• VENEZA — "Meus Dois Carinhos". (Censura livre) com Frank Sinatra, Kim Novak e Rita Hayworth.

• ROXY — 36-6345 — "A Patrulha Fantasma" (Proibido até 14 anos) com Peter Cushing.

• COPACABANA — 57-5134 — "A Ilha" (Proibido até 18 anos) com Luigi Pichi e Eva Wilma

• ART PALÁCIO (Copacabana) — 37-2795 — "Eclipse" (Proibido até 18 anos) com Alain Delon e Mônica Vitti

• FLORIDA — 37-7141 — "José Vendido no Egito". (Censura livre) com Geoffrey Horne.

• KELLY — "José Vendido no Egito". (Censura livre) com Geoffrey Horne.

• METRO COPACABANA — 47-9595 — "O Grande Motim" (Proibido até 10 anos) com Marlon Brando e Trevor Howard

• BRUNI (Copacabana) — "A Mais Querida do Mundo" (Censura livre) com Doris Day e Stephen Boyd

• PARIS PALACE — "E a Vida Continua" (Censura livre) com Gary Grant e Jean Arthur.

• RIGAMAR — 37-9933 — "A Mais Querida do Mundo". (Censura livre) com Doris Day e Stephen Boyd.

• RIAN — 36-6614 — "Pepe" (Censura livre) com Cantinflas.

• NACIONAL — 22-0572 — "José Vendido no Egito". (Censura livre) com Geoffrey Horne.

• BOTAFOGO — "Ilha" (Proibido até 18 anos) com Luigi Pichi e Eva Wilma.

• GUANABARA — 26-9339 — "Sua Última" (Proibido até 10 anos) com Kirk Douglas.

• ÓPERA — 46-7218 — "O Falso Traidor" (Proibido até 14 anos) com William Holden e Lili Palmer.

• PAISSANDU — "E a Vida Continua" (Censura livre) com Gary Grant e Jean Arthur

• SÃO LUIS — 26-7450 — "Taras Bulba". (Proibido até 14 anos) com Tony Curtis e Yul Brynner.

• POLITEAMA — 25-1143 — "Obsessão de Matar". (Proibido até 14 anos) e "Garôtas e Samba"

• AZTECA — 45-6813 — "A Mais Querida do Mundo" (Censura livre) com Doris Day e Stephen Boyd

• BRUNI (Flamengo) "O Fantástico Super Homem" (Censura livre) com Fred Mac Murray

ZONA NORTE

• RIO BRANCO — 43-1639 — "O Fantástico Super Homem" (Censura livre) com Fred Mac Murray

• MADRID — 48-1184 — "O Círculo do Mêdo" (Proibido até 18 anos) com Robert Mitchum e Gregory Peck

• SANTA ALICE — 38-9993 — "A Ilha" (Proibido até 18 anos) com Luigi Pichi e Eva Wilma

• BRITÂNIA — "A Mais Querida do Mundo" (Censura livre) com Doris Day e Stephen Boyd

• AMÉRICA — 48-4319 — "O Matador" (Proibido até 10 anos) com Gregory Peck e Jean Parker

• NATAL — 48-1486 — "A Ilha". (Proibido até 18 anos) com Luiz Pichi e Eva Wilma.

• FLUMINENSE — 26-2401 — "José Vendido no Egito" (Censura livre) com Geoffrey Horne

• HERMIDA — "Sangue de Apache". (Proibido até 10 anos) com Chuck Connors.

• ROMA — "O Melhor dos Inimigos". (Censura livre) com David Niven

• TIJUCA — 48-4318 — "Com Hércules no Olimpo" (Censura livre).

• MARACANÃ — 48-1910 — "A Patrulha Fantasma" (Proibido até 14 anos) e "De Vento em Pôpa".

• CARIOCA — 28-1878 — "A Ilha". (Proibido até 18 anos) com Luigi Pichi e Eva Wilma

• METRO TIJUCA — 48-9970 — "O Grande Motim" (Proibido até 10 anos) com Marlon Brando e Trevor Howard

• ART PALÁCIO (Tijuca) — "Noites de Hong Kong" (Censura livre) com Akira Takarada.

• ESKYE (Tijuca) — 28-5513 — "Manina a Menina Môça" (Proibido até 18 anos) com Brigitte Bardot.

• OLINDA — 48-1032 — "Pôncio Pilatos" (Censura livre) com Jean Marrais e Jeanne Grain

SUBÚRBIO (Central)

• CACHAMBI — "Em Cada Sonho Um Amor" (Censura livre) e "E' a Maior".

• IMPERATOR — "O Fantástico Super Homem". (Censura livre) com Fred Mac Murray

• PIEDADE — 29-6332 — "O Melhor dos Inimigos" (Censura livre) com David Niven e Alberto Sordi.

• MONTE CASTELO — 29-8230 — "Pepe" (Censura livre) com Cantinflas.

• ENGENHO DE DENTRO — "Três Cabras de Lampião" (Proibido até 18 anos) com Milton Ribeiro.

• PARATODOS — 29-5191 — "A Mais Querida do Mundo" (Censura livre) com Doris Day e Stephen Boyd.

• VAZ LOBO — 29-1998 — "O Tesouro de Tarzan". (Censura livre).

• IRAJÁ — 29-8339 — "José Vendido no Egito" (Censura livre) com Geoffrey Horne.

• GUARACI — "O Fantástico Super Homem". (Censura livre) com Fred Mac Murray

• MASCOTE — 29-0411 — "Pôncio Pilatos" (Censura livre) com Jean Marrais e Jeanne Grain

• ART PALÁCIO (Méier) — "Golias Contra o Dragão" (Proibido até 10 anos) com Mark Forest.

• REGÊNCIA — "O Fantástico Super Homem" (Censura livre) com Fred Mac Murray.

• ALFA — 29-8315 — "Spartacus". (Proibido até 10 anos) com Kirk Douglas e Tony Curtis.

• COLISEU — 29-8753 — "O Tesouro de Tarzan" (Censura livre)

• MARAJÓ (Jacarepaguá) — 696 — "Não me Esqueças" (Censura livre).

• MOÇA BONITA — "A Ilha" (Proibido até 18 anos) com Luigi Pichi e Eva Wilma

• ANCHIETA — "O Gigante de Gêlo". (Proibido até 10 anos).

SUBÚRBIO (Leopoldina)

• LEOPOLDINA — "Pepe" (Censura livre) com Cantinflas.

• PARAÍSO — 30-1060 — "Os Brutos Também Amam". (Proibido até 10 anos) com Alan Ladd.

• PALÁCIO (Higienópolis) — "A Mais Querida do Mundo" (Censura livre) com Doris Day e Stephen Boyd

• MELLO (Bonsucesso) — "A Ilha". (Proibido até 18 anos) com Luigi Pichi e Eva Wilma.

• RAMOS — 30-1094 — "A Lei das Pistolas" (Proibido até 14 anos) e "A Irmã Branca".

• MAUÁ — 30-5056 — "Chimarron" (Proibido até 14 anos) com Glenn Ford

• PENHA — 30-1121 — "Corsário Sem Pátria". (Proibido até 14 anos)

• MELLO (Penha) — "José Vendido no Egito" (Censura livre) com Geoffrey Horne.

• ROSÁRIO — 30-1889 — "O Fantástico Super Homem". (Censura livre) com Fred Mac Murray.

• SANTA CECÍLIA — 30-1813 — "Saudade de um Pracinha" (Censura livre)

• SANTA HELENA — 30-2665 — "Golias Contra o Gigante". (Proibido até 14 anos).

• RIO PALACE — "Os Cavaleiros Teutônicos". (Proibido até 14 anos).

• SÃO PEDRO — 30-4181 — "O Falso Traidor". (Proibido até 10 anos) com William Holden e Lilli Palmer.

• BRAZ DE PINA — 30-3498 — "A Ilha" (Proibido até 18 anos) com Luigi Pichi e Eva Wilma.

NITERÓI

• CENTRAL — "O Milagre de Ana Sulivan" (Proibido até 10 anos) com Anne Bancroft.

• ICARAÍ — "A Ilha" (Proibido até 18 anos) com Luigi Pichi e Eva Wilma

• ODEON — "O Círculo do Mêdo" (Proibido até 18 anos) com Gregory Peck e Robert Mitchum.

• ALAMEDA — "A Ilha" (Proibido até 18 anos) com Luigi Pichi e Eva Wilma.

• SÃO BENTO — "O Fantástico Super Homem" (Censura livre) com Fred Mac Murray

CAXIAS

• PAZ — "Pepe". (Censura livre) com Cantinflas

• CAXIAS — "O Tesouro de Tarzan" (Censura livre)

SÃO JOÃO DE MERITI

• GLÓRIA — "Desejo de Matar". (Proibido até 14 anos) e "A Felicidade Não se Compra"

• SÃO JOÃO — "O Falso Traidor". (Proibido até 10 anos) com William Holden e Lilli Palmer

PETRÓPOLIS

• CAPITÓLIO — 26-26 — "A Ilha". (Proibido até 18 anos) com Luigi Pichi e Eva Wilma

• D. PEDRO — 20-40 — "Maciste Contra os Lanceiros" (Proibido até 14 anos) e "Ódio Satânico"

• PETRÓPOLIS — 52-52 — "Pepe". (Censura livre) com Cantinflas

LLOYD BRASILEIRO

DESPACHOS DO SR. DIRETOR EM PROCESSOS DOS SERVIDORES

(Boletim n.º 73, de 18 de abril de 1963)

DESPACHOS: SEÇÃO II

PEDIDOS DIVERSOS

José de **Miranda Pinho** — mat. 53.809, Môço, PMF; desconto a título de "Depósito Garantia Aluguel de Casa": "Averbe-lse a título de "Depósito Garantia Aluguel de Casa", a importância de Cr$ 22.000,00, a partir de abril c/ano, em favor de Amadeu Pinto, proprietário do referido imóvel, em face das Leis 1.046/50 e 2.853/56" — (P. 10.442/63).

"PEDIDO DE CERTIDÃO" — (Certifique-se o têrmos)

Adelina Souza Teixeira — viúva de servir Octacilio Pinto Teixeira, mat. 1.783, solicita certidão dos vencimentos que estaria percebendo o "de cujus", se vivo fôsse, para fins de prova junto ao IAPM — (P. 9.346/63).

Alexandre José de Lima — mat. 7.375, Ajudante de Cozinha, PMF, solicita certidão de tempo de serviço, prestados em ZRA, para fins de prova junto à Diretoria de Portos e Costas — (P. 7.077/63).

Amarilio Antônio dos Santos — Ficha de Cadastro n.º 753-T, ex-servidor, solicita certidão de tempo de serviço prestados a esta Autarquia, para fins de prova a Caixa de Aposentadoria e Pensões dos Ferroviários e Empregados em Serviços Públicos — (P. 8.859/63).

Antônio Costa — mat. 1.594, servidor inativo, solicita certidão dos vencimentos e vantagens a que faria jus, caso estivesse no exercício de suas funções, para fins de prova junto ao IAPM — (P. 9.040/63).

Bernardina Etelvina Linhares — mãe de servidor Alfredo Muniz Linhares, mat. 7.687, solicita certidão de tempo de serviço do "de cujus", para fins de prova junto ao IAPM — (P. 8.295/63).

Crispiniano Alexandrino Pinto — mat. 12.132 Foguista de Lavanderia lotado no Serv. de Abastecimento, solicita certidão de tempo de serviço, prestados em ZRA para fins de prova junto à Diretoria de Portos e Costas — (P. 7.291/63).

Clarnizio Gaudino dos Santos — mat. 6.772, servidor inativo, solicita certidão de tempo de serviço, prestados em ZRA, para fins de prova junto à Diretoria de Portos e Costas — (P. 7.746/63).

Eugênia Oliveira dos Santos — viúva do servidor Albino Teixeira dos Santos, mat. 11.759 solicita certidão de tempo de serviço do "de cujus" em ZRA, para fins de prova junto ao IAPM — (P. 3.274/63).

Eugênio Tertuliano Ferreira — mat. 10.568, Marinheiro, PMP, solicita certidão de tempo de serviço, prestados em ZRA, para fins de prova junto à Diretoria de Portos e Costas — (P. 1.362/63).

Feliz Matos dos Santos — viúva do servidor Felix dos Santos, mat. 20.613, solicita certidão de tempo de serviço do "de cujus" em ZRA, para fins de prova junto à Diretoria de Portos e Costas — (P. 7.214/63).

Francisco de Souza Prudente — mat. 13.129, Marinheiro, PMP, solicita certidão de tempo de serviço, prestados em ZRA para fins de prova junto à Diretoria de Portos e Costas — (P. 8.338/63).

Francisca Moura da Silva — viúva do servidor José Francisco da Silva (mat. ...79) solicita certidão dos vencimentos e vantagens a que faria jus o "de cujus" se vivo fôsse, para fins de prova junto ao IAPM — (P. 10.449/63).

José Alves da Costa — mat. 15.670, servidor inativo, solicita certidão de tempo de serviço prestados em ZRA, para fins de prova junto à Diretoria de Portos e Costas — (P. 5.182/63).

José de Ribamar Soares Guimarães — mat. 11.539, Môço de Convés, PMF, solicita certidão de tempo de serviço prestado em ZRA, para fins de prova junto ao Ministério da Marinha — (P. 8.520/63).

João Ignácio da Silva — mat. 13.510, Taifeiro, PMF, solicita certidão de tempo de serviço, prestado em ZRA, para fins de prova junto à Diretoria de Portos e Costas — (P. 7.342/63).

Júlia Muniz Lebre — viúva do servidor Daniel Pereira Lebre, mat. 18.206, solicita certidão dos vencimentos que estaria percebendo o "de cujus", se estivesse vivo, para fins de prova junto ao IAPM — (P. 9.037/63).

Manoel Francisco de Lima — mat. 12.393, ex-servidor, solicita certidão de tempo de serviço prestados em ZRA, para fins de prova junto à Diretoria de Portos e Costas — (P. 8.723/63).

Maria das Dôres Silva — viúva do servidor Manoel José da Silva, mat. 13.259, solicita certidão dos vencimentos e vantagens que estaria percebendo o "de cujus", se vivo fôsse, para fins de prova junto ao IAPM — (P. 9.545/63).

Orlando da Costa Monteiro — mat. 20.934, ex-servidor, solicita certidão de tempo de serviço prestados a esta Autarquia, para fins de prova junto ao IAPM — (P. 8.746/63).

Otto Santana dos Santos — mat. 17.016, Môço de Convés, PMF, solicita certidão de tempo de serviço, prestados em ZRA, para fins de prova junto à Diretoria de Portos e Costas — (P. 5.992/63).

Pedro João dos Santos — livro "R" n.º 1, ex-servidor, solicita certidão de tempo de serviços prestados a esta Autarquia, para fins de prova junto ao IAPM — (P. 8.672/63).

Rolina Vieira de Morais — viúva do servidor José Martins de Morais, mat. 3.125, solicita certidão dos vencimentos que estaria percebendo o "de cujus", se vivo fôsse, para fins de prova junto ao IAPM — (P. 8.179/63).

Thomaz Jorge Boulanger Uchôa — mat. 17.432, Môço de Convés, PMF, solicita certidão de tempo de serviços prestados em ZRA, para fins de prova junto à Diretoria de Portos e Costas — (P. 7.224/63).

Zulmira Ribeiro Padial — viúva do servidor inativo José Antônio Casillo Padial, mat. 4.266, solicita certidão dos vencimentos que estaria percebendo o "de cujus", se vivo fôsse, para fins de prova junto ao IAPM — (P. 8.926/63).

MENSALIDADE SINDICAL — (Averbe-se o desconto de Cr$ 216,00, em favor do Sindicato dos Operários Navais do Rio de Janeiro)

Antônio da Silva Miranda — mat. 24.119, Of. de Ferraria, Grupo III, Estaleiros — (P. 9.320/63).

Euclydes Fernandes de Brito — mat. 5.270, Op. de 1.ª Classe, Of. de Ferraria, Grupo III, Estaleiros — (P. 9.324/63).

Guilherme de Faria Ramos Neto — mat. 24.036, Op. 3.ª Classe, Of. de Ferraria, Grupo III, Estaleiros — (P. 9.325/63).

Haroldo Mendes — mat. 23.921, Op. 3.ª Classe, Of. Ferraria, Grupo III, Estaleiros — (P. 9.326/63).

João Baptista Soares de Assumpção — mat. 23.851, Op. Grupo III, Estaleiros — (P. 9.328/63).

José Maximiano Nantes — mat. 3.926, Op. 2.ª Classe, Of. Ferraria, Grupo III, Estaleiros — (P. 9.329/63).

Oudemar Lourenço Guimarães — mat. 23.819, Op. Grupo III, Estaleiros — (Protocolo 9.334/63).

Waldir Alves Pita — mat. 23.911, Op. 3.ª Classe, Of. Ferraria, Estaleiros — (P. 9.335/63).

PEDIDOS DIVERSOS

Antônio Augusto dos Santos — mat. 4.773, Operário, Of. Cald. de Ferro, Est.; adicional de 15%: "Indeferido. O requerente ainda não tem o tempo de serviço para o que solicita" — (P. 4.191/63).

Antulius Pessoa Cavalcanti — mat. 1.267, Téc. Administração; salário-família: "Indeferido, cafe às informações e pronunciamentos de fls. 20, SP" — (Protocolo 5.027/63).

Araldo Weingartner — mat. 51.204, 2.º Radiotelegrafista, PMF; averbação de carta de 2.º Radiotelegrafista: "Anote-se face às informações" — (Protocolo 8.498/63).

Augusto Soares da Silva — mat. 53.440, Ajted. Cozinha, PMF; licença para tratamento de saúde: "Concedo 15 dias de licença, de 19-6 a 3-7-62, na forma do artigo 105, da Lei 1.711/52" — (P. 21.750/62).

Cláudio Vianna Araújo — mat. 54.742, Môço, PMF; averbação do Diploma de Especialização de Radiotécnico: "Averbe-se face às informações" — (Protocolo 9.024/63).

Euclides dos Santos — mat. 15.907, Marinheiro, PMF; licença especial: "Indeferido. O servidor em questão não completou o interstício regulamentar de 10 anos de serviço sem interrupção, para o que requer" — (Protocolo 9.875/63).

Francisco Joaquim dos Santos — mat. 52.945, Carvoeiro, PMF; comprovantes das despesas médicas efetuadas no exterior, para prova junto ao IAPM — "Deferido, como requer" — (P. 2.2344/63).

Hugo dos Santos — mat. 23.402, Contínuo; reclassificação: "Aguardo a aprovação do quadro do pessoal da Autarquia, ocasião oportuna para estudo do assunto" — (P. 6.200/63).

Joanita Monteiro de Moura — viúva do servidor inativo Mário Monteiro de Moura, mat. 13.690; pagamento de vencimentos e vantagens não recebidas pelo "de cujus": "Instrua-se, mediante autorização judicial" — (Protocolo 35.746/62).

Linithed Isaac dos Santos — mat. 1.682, 1.º Maquinista, PMF; abono de permanência: "Pague-se o abono de 20%, previsto no artigo 18, parágrafo 1.º da Lei 4.069/62, a partir de 28-9-62, em face de estar constatado no processo que o peticionário preenche os requisitos exigidos pela Lei 3.906/61, Dec. 1.420/62 e parecer 1.524/62 da Procuradoria, para transferência facultativa para a inatividade, cessando tal benefício a partir do dia em que o mesmo passar à qualidade de aposentado, devendo ser paga a parte atrasada em duas parcelas mensais" — (P. 414/63).

Nestor Marques da Silva — mat. 19.203, 1.º Radiotelegrafista, PMF; diferença cambial: "Deferido. Pague-se o apurado pela Contadoria, em duas prestações mensais" — (P. 7.539/63).

Osni Machado Filho — mat. 7.709, 2.º Radiotelegrafista, PMF; diferença cambial: "Pague-se o apurado pela Contadoria" — (P. 4.525/63).

Severino Batista da Silva — mat. 21.259, 3.º Maquinista/Motorista; averbação Carta de 2.º Maquinista/Motorista: "Averbe-se, face às informações" — (P. 8.770/63).

"AVERBAÇÕES" — (Averbe-se, em face das informações, o período citado, comunicando-se ao órgão expedidor)

Antônio Luiz da Silva — mat. 18.453, Carvoeiro, PMF; averbe-se o período de 29-1-39 a 17-12-45, no total de 2.428 dias de serviços prestados no Departamento dos Serviços Elétricos do Estado da Paraíba — (P. 8.719/63).

Arthur de Senna Gomes — mat. 1.766, C. Mestre, Of. de Máquinas; averbe-se o período de 1-3-40 a 19-3-41, no total de 438 dias de serviços prestados à Companhia Nacional de Navegação Costeira — (P. 9.321/63).

Ary Gonçalves Lessa — mat. 12.326, Môço, PMF; averbe-se, face às informações, o período de 8-1-29 a 8-1-37, no total de 2.492 dias de serviços prestados no Arsenal de Marinha do Rio de Janeiro — (P. 9.948/63).

Carmelindo Rodrigues da Silva — mat. 6.135, Marinheiro, PMF; averbe-se o período de 29-10-43 a 11-6-45, no total de 226 dias de serviços prestados em Zona de Risco Agravado à Marinha Mercante Nacional — (P. 8.097/63).

Cícero Rodrigues de Oliveira — mat. 22.668, 3.º Maquinista, PMF; averbe-se o período de 20-3-24 a 19-6-37, no total de 13 anos, dois meses e 24 dias de serviços prestados no Arsenal de Marinha do Rio de Janeiro — (Protocolo 4.597/63).

Euclides Cavalcante Marques — mat. 14.733, Môço, PMF; averbe-se o período de 30-8-37 a 8-11-40, no total de 1.167 dias de serviços prestados no Corpo de Fuzileiros Navais — (P. 8.716/63).

Francisco Gomes Pereira — mat. 6.151, Marinheiro, PMF; averbe-se 811 dias de serviços prestados em ZRA, como embarcado na barcaça Portiga — (Protocolo 9.719/63).

José Ramos Barbosa — mat. 5.620, Môço, PMF; averbem-se os períodos de 4-1-39 a 13-1-41, de 5-6-42 a 14-11-42 e de 10-2-43 a 5-4-43, no total de 801 dias de serviços prestados à SURSAN, para efeito de aposentadoria — (P. 38.579/62).

Luiz Dias — mat. 17.626, Foguista, PMF; averbe-se o período de 2-5-39 a 25-8-42, no total de 906 dias de serviços prestados à Administração do Pôrto de Recife — (P. 8.601/63).

Paulo Medeiros Ferro — mat. 21.002, Taifeiro, PMF; averbe-se o período de 8-10-46 a 18-10-47, no total de 376 dias de serviços prestados no Exército Nacional — (P. 9.577/63).

Rocco Pesce Neto — mat. 22.813, 2.º Pilôto, PMF; averbe-se o período de 15-1 a 31-12-53, no total de 351 dias de serviços prestados no Exército Nacional — (P. 7.467/63).

NÃO QUEBRE SEU TREM

CENTRAL DO BRASIL

Clínica de Hipertensão Arterial
CARDIOLOGIA
Drs. ARQUILLES SOUZA e VIVECANANDA PONTES
RUA HILÁRIO GOUVEIA, 66 — S/ 1.205 — Tel.: 36-4640

Teatros e Boites
Programa para sua Noite

Oscar Ornstein e Victor Berbara apresentam BIBI FERREIRA
EDSON FRANÇA E JAIME COSTA
em MINHA QUERIDA LADY
MY FAIR LADY
A comédia musical do século
No TEATRO CARLOS GOMES
Preços a partir de Cr$ 200,00 — ingressos à venda nas bilheterias do Carlos Gomes (Inf. tels.: 22-7581 e 42-0883 e do Copacabana (Int. tel.: 57-2318)
Diàriamente às 21 horas — Vesperais quintas-feiras (preços reduzidos), sábados e domingos às 16 horas
9.º mês de sucesso

LITTLE CLUB
Apresenta
LÍVIO ROMANO
e JOHN ALL
CONJUNTO JOSÉ MARIA
AR REFRIGERADO

SBTM
TEATRO MUNICIPAL
Apresenta O CONJUNTO
MOISSEIEV
(MOSCOU)
115 FIGURAS
Hoje, às 21 horas

Teatro Meia Noite do Copacabana Palace
Desde os Tempos de Eva
DE PRIESTLEY
A comédia mais chique da temporada
Diàriamente às 21,45 horas
Vesperais 5.ªs, SÁBADOS e Domingos às 17 horas. — PREÇOS NORMAIS —
RESERVAS: tel.: 57-1818

HOJE E TÔDAS AS NOITES
JAZZ QUARTETO
DIA 10 DE ABRIL
ESTRÉIA OS CARIOCAS
BOTTLES BAR
Rua Duvivier, 37 - Tel. 57-1065

O CANGACEIRO
APRESENTA
HOJE
HELENA
DE
LIMA
DAS 6 DA TARDE
ÀS 3 DA MANHÃ
R. Fernando Mendes, 25
COPACABANA

O sr. Válter Lage Martins, prestando esclarecimentos

Farmácias oferecem produtos garantidos

O Sr. Walter Lage Martins, Presidente do Sindicato do Comércio Varejista de Produtos Farmacêuticos do Estado da Guanabara, afirmou, ontem, que desde janeiro que a entrega de medicamentos às farmácias vem se processando normalmente, "havendo também a renovação periódica e diária dos estoques".

— Não houve qualquer denuncia do Sindicato relativamente ao problema de entrega de medicamentos por parte dos laboratórios. Simplesmente porque o problema não existe. Tôda a espécie de medicamentos, especialmente aqueles populares e de consumo mais intenso — declarou o Presidente do Sindicato do Comércio Varejista dos Produtos Farmacêuticos — são entregues com absoluta normalidade pelos laboratórios que os produzem.

PRODUTOS GARANTIDOS

— Não é justo nem verdadeiro dizer-se que as farmácias estão vendendo produtos deteriorados ao público. Os produtos perecíveis trazem no en envólucro a data de seu vencimento, e êsses produtos assim que ultrapassam o prazo, são imediatamente substituídos pelos laboratórios. De resto, são os produtos de prazo indeterminado, que podem ser vendidos e tomados sem obediência a qualquer prazo.

A grande maioria das farmácias da Guanabara afirma o Sr. Walter Lage Martins — dispõe de geladeira e de instalações próprias para a manutenção de medicamentos que exijam cuidados especiais. As farmácias da Guanabara, através de seu órgão de classe, procuram cumprir, rigorosamente, as determinações do Serviço de Fiscalização de Medicina e Profissões Afins, órgão chefiado por um homem absolutamente competente, que é o Sr. Francisco Cardoso Laporte. Essas determinações são distribuídas pelo Sindicato a tôdas as famílias que lhe são filiadas, e mesmo àquelas que não o sejam, quando se trata de algum problema mais grave.

— A população da Guanabara — concluiu o Presidente do Sindicato das Farmácias — pode estar tranqüila, porque os laboratórios brasileiros, juntamente com as farmácias, oferecem-lhe medicamentos de comprovado valor e poder terapêutico.

São Lourenço
HOTEL
AVENIDA
TEL.: 46-7354 — Rio

Jovem!
Dê o primeiro passo como cidadão, alistando-se para o Serviço Militar.

SEBASTIÃO JOSÉ FRANÇA DOS ANJOS — LUIZ LYRA — AYRTON CARVALHO JUNQUEIRA — RAFAEL JOSÉ FRANÇA DOS ANJOS — ALIF PALIS
ADVOGADOS
Escritório: Rua Senador Dantas 117 — 14.º andar
Grupos 1431/32 — Telefone: 52-3372

CONCLUSÕES DA 7.ª PÁGINA

Grande-Jornal . . .

executará páginas seletas de Bach, inclusive a cantata "Jesus Alegria dos Homens", que o poeta Vinícius de Morais transformou em belíssimo arranjo, na marcha "Rancho das Flôres".

WILSON KLEBER VAI LER

Licenciado para tratar de assuntos particulares, o locutor Wilson Kleber deixará sua terra natal — Rio Bonito — para, como convidado especial, ler o suplemento de domingo do "Grande Jornal Fluminense", juntamente com seus companheiros de locução José Maria Neves, Ertal Rocha, Gerci Sueht e Lívia Freire.

PREFIXOS DE ROUPA NOVA

O hino do "Grande Jornal Fluminense" e os prefixos musicais que caracterizam suas seções, executadas pela Banda da Polícia Militar do Estado do Rio, foram regravados nos estúdios da Rádio Ministério da Educação, gentilmente cedidos pelo seu diretor Murilo Miranda.

A regravação foi possível graças à colaboração valiosa do comandante da Polícia Militar Fluminense, na pessoa de seu comandante, coronel Arakem Domingues Costa, que cedeu a banda da Corporação, cuja música será irradiada todos os dias pelos céus do Brasil. Conhecido de norte a sul da Velha Província, o hino do "Grande Jornal" é de autoria do médico-veterinário Almanir Grego.

O maestro Polibio Gonçalves, da Rádio Tupi, é o autor dos prefixos musicais que caracterizam as seções do informativo. Aproveitando a oportunidade, também foi gravado pela Banda da Polícia Militar o hino "Grande Jornal Niteróiense", igualmente composto pelo compositor Almanir Grego.

Perigo . . .

Pedra de Itapuca — foi totalmente destruído. As ondas que chegaram a atingir mais de 5 metros de altura, invadiram diversas casas residenciais, causando enorme pânico a seus moradores. Em Icaraí, no fim da praia, próximo ao Canto do Rio, uma residência foi invadida pelas águas, tendo seus moradores, sòmente tempo de fugir com a roupa do próprio corpo. Uma senhora, que assistia com seu filho a ressaca, em uma calçada em frente a Rua Lopes Trovão (Icaraí) foi arrastada por uma onda que a colheu de surprêsa, tendo seu filho sido salvo pelo acadêmico Ronaldo Grandell, que imediatamente levantou-a segurando-se em uma árvore. Apesar de diversas bandeiras vermelhas terem sido hasteadas (tôdas em árvores) e o serviço de salvamento ter sido reforçado, ainda existiram banhistas que tentavam dar "show" para populares. O Bairro da Ponta D'Areia ficou por duas horas sem energia, por ter a fúria da ressaca destruído uma rêde de alta tensão.

BOMBEIROS E PRONTO SOCORRO

O major Sílvio Pinheiro, comandante do Corpo de Bombeiros de Niterói, informou ao DIARIO CARIOCA que ainda não havia chegado pedido algum de socorro àquela corporação.

Salientou que dispunha de 180 homens para qualquer emergência, e que o CB estava de prontidão. No Hospital Antônio Pedro, o serviço de Pronto Socorro não havia registrado, até às 16 horas, qualquer caso de afogamento. A maior corrida que se verificou, foi nos bancos, em face do tráfego marítimo não estar circulando.

LIMPEZA PRIMEIRO

O sr. Sílvio Picanço informou ao DC que hoje, dará início a limpeza nas praias niteròienses. Disse que por enquanto será sòmente essa sua preocupação. Salientou que juntamente com o governador do Estado, todos os cais destruídos pela fúria marítima serão reparados. E acentuou: "Nunca vi, em tôda minha vida uma ressaca igual. Isto foi um princípio de maremoto, não tenho a menor dúvida".

MAGÉ: FILAS DE VEICULOS

Devido a paralisação total dos transportes de passageiros e de cargas, para a Guanabara, em face da Superintendência ter anunciado que "o tráfego não oferecia segurança alguma", filas quilométricas de carros se estendiam por todo o trecho da rodovia Magé. A fiscalização foi dobrada não tendo se registrado, até às últimas horas da tarde, acidente algum. Ônibus especiais burlaram no entanto a fiscalização municipal e faziam o transporte de passageiros por Magé, cobrando a importância de 500 cruzeiros por pessoa. Os táxis, no entanto, nunca faziam por menos de mil cruzeiros.

O FATO PITORESCO

O governador, depois de ter prestado homenagem em Icaraí, no busto de Getúlio Vargas, preparava-se para se retirar, quando foi surpreendido por uma enorme onda. Imediatamente os srs. Sílvio Picanço e Herval Basílio (secretário de Segurança) que o acompanhavam do porto, suspenderam-no. Os dois se molharam até a altura das coxas, mas o governador saiu sêco . . .

LANCHAS NO TRÁFEGO

A reportagem do DIARIO CARIOCA, apurou com o almirante Coutinho Marques, superintendente dos Serviços de Transportes da Baía de Guanabara que as lanchas entraram no tráfego, ontem, por volta das 20 horas. Finalizando disse-nos — só sofremos prejuízo no setor das rendas, o qual acusa um prejuízo de 1 milhão e 400 mil cruzeiros, e ainda o estrago parcial da Estação n.º 2, que perdeu suas estacas, sendo que o piso que liga aquela estação com a de n.º 3, sofreu algumas avarias. Nada mais houve quanto ao transporte Rio-Niterói, a não ser o resguardamento do pessoal que trafega diàriamente nas lanchas".

Z. Sul . . .

(Conclusão da 5ª página)

conseguido atracar, ordenou a paralisação e dirigiu-se ao gabinete do ministro da Aviação a fim de estudar com êste a solução para o caso, levando, inclusive, a opinião de que o transporte dos usuários poderia ser feito por terra, com a colaboração de viaturas militares.

Em virtude, entretanto, de tal solução não ter sido aprovada, e com o fito de servir aos moradores de Paquetá, principalmente, que são os mais prejudicados, ordenou que o transporte dêstes fôsse providenciado, caso o mar serenasse o suficiente, ainda na tarde de ontem, por embarcações de pequeno porte que, talvez, venham a encostar no cais do Arsenal de Marinha.

CONCLUSÕES DA 10a. PÁG.

Torcedor . . .

MANJADISSIMOS

Diante de atitudes como esta praticada pela direção técnica dos dois clubes, que inclusive coloca mal a imprensa falada e escrita que noticia o que lhe é informado pelos departamentos técnicos e dirigentes, o público esportivo é ludibriado, pagando um preço caro pelo ingresso, para ver uma coisa e assiste outra completamente diferente.

Brasil x . . .

Barnes (Brasil) x F. Riet (Uruguai); Jôgo 9 — Quadra 16 — Ivo Pimentel (Ven.) x P. Valdez (Trinidad); Jôgo 2 — Quadra 17 — Maria Schawartz (Brasil) x Elza Bassetti (Uruguai) e jôgo 4 — Quadra 18 Yolanda Ramirez (México) x J. Burstal (Trinidad). Às 10 horas, jôgo 6 — Quadra 17 Maria H. Amorim (Bras.) x R. Ashhing (Trinidad); jôgo 5 Quadra 18 — C. Caldwell (Estados Unidos) x E. Subirats (México).

As 14 horas — Jôgo 2 — Quadra 7 — Carlos Fernandes (Bras.) x D. Fontana (Canadá); jôgo 8 — Quadra 8 — H. Fauquier (Canadá) x M. Roel (Uruguai); Jôgo 4 Quadra 15 — V. Zarazua (México) x J. Notz (Venez.); Jôgo 10, Quadra 16 — F. Cutreras (Méx.) x E. Buse (Peru) Jôgo 7, Quadra 17 — F. Guzman (Equad.) x A. Carrero (P. Rico); Jôgo 3, Quadra 18 J. Rios (P. Rico) x A. Price (Trinidad).

ESTREIA ESTERZINILA

As 16 horas se dará a estréia da Campeoníssima Maria Ester Bueno, em dupla mista com Tereza Koch, contra a dupla de Trinidad, R. Ashing — M. Valdez, no jôgo 3, Quadra 7, seguindo-se jôgo 1, — Quadra 8; Darlene Hard (Estados Unidos) x R. Palafox (México); Jôgo 3, Quadra 15 Lucy Maia (Bras.) x V. Caceres (Peru); Jôgo 7. Quadra 16-A. Ferrés (Uruguai) x A. Prado (México); Jôgo 2, Quadra 17-C. Caldwell A. Fox (Estados Unidos) x Caceres E. Buse (Peru); e jôgo 1, Quadra 18, E. Bassoti F. Riet (Urug.) 9 x J. Burstall P. Valdez (Trinidad).

BASEBOL

Tabela de Basebol será esta: Amanhã — Às 10 hs., —Venezuela x México e, às 14 hs., Estados Unidos x Cuba; 22 às 10 hs., México x Estados Unidos e, às 14 hs., Brasil x Venezuela; 23 às 10 hs., Venezuela x Estados Unidos e, às 14 hs., Cuba x Brasil; 24 às 10 hs., Estados Unidos x Brasil e às 14 hs., México x Cuba 25, às 10 hs., Brasil x México e, às 14 hs., Cuba x Venezuela e, às 14 hs., Cuba x Estados Unidos; 27 às 10 hs., Estados Unidos x México e, às 14 hs., Venezuela x Brasil; 28 às 10 hs., Estados Unidos x Venezuela e, às 14 hs., Brasil x Cuba; dia 30 às 10 hs., Brasil x Estados Unidos, e, às 14 hs., Cuba x México; 1 de maio às 10 hs., México x Brasil e, às 14 hs., Venezuela x Cuba.

Todos os encontros do Torneio de Basebol, serão realizados no Estádio Distrital de Bom Retiro.

VOLEIBOL

DOMINGO

Masculino — (Grupo A), às 17 hs., Brasil x Canadá e às 19 hs., Chile x Venezuela, no Palmeiras; 23, às 17 hs., Chile x Canadá e às 19 hs., Brasil x Venezuela, no Paulistano; 25, às 17 hs., Venezuela x Canadá, às 19 hs., Brasil x Chile no Paulistano. (Grupo B) — 22-4, às 19 hs., Estados Unidos x Uruguai e às 21 hs., Argentina x México, no Palmeiras; 24, às 19 hs., Estados Unidos x México e às 21 hs., Argentina x Uruguai, no Palmeiras; 26 às 19 hs., Estados Unidos x Argentina e às 21 hs., México x Uruguai, no Palmeiras.

Feminino — 1. Turno) — Amanhã, às 21 hs., Brasil x México ; dia 23-4, às 21 hs., México x Estados Unidos; 25 às 21 hs., Brasil x Estados Unidos; (2. Turno), 27-4, às 21 hs., Brasil x México; dia 28 às 21 hs. México x Estados Unidos, e dia 3 de maio às 19 hs., Brasil x Estados Unidos, com todos os Jogos no Ginásio do Palmeiras.

CICLISMO

Foram apenas sorteadas as séries de classificação para a prova de persiguição por turma. As de velocidades olímpicas a iniciar-se domingo e a de quilômetro contra o cronômetro serão sorteadas hoje pela manhã.

As séries de perseguição por turmas a iniciar-se no domingo, são as seguintes: 1 — Estados Unidos x Brasil; — 2 — Chile x Venezuela; 3 — Argentina x Trinidad e 4 — México x Uruguai. 9

COMPANHIA NACIONAL DE CONSTRUÇÕES CIVIS E HIDRÁULICAS
Edital de Convocação
ASSEMBLÉIA GERAL ORDINÁRIA
Ficam convocados os srs. acionistas a se reunirem em Assembléia Geral Ordinária, no dia 30 do corrente mês, às 16 horas, na sede social da emprêsa, na Avenida Graça Aranha n. 226, 8º andar, a fim de tomarem conhecimento e deliberarem sôbre a seguinte ordem do dia:
a) aprovação de contas, Balanço, Relatório e Parecer do Conselho Fiscal;
b) eleição de nova Diretoria e membros do Conselho Fiscal;
c) assuntos de interêsse social.
Rio de Janeiro, 17 de abril de 1963
Jorge Alexis Marques Vasques
Diretor-Tesoureiro

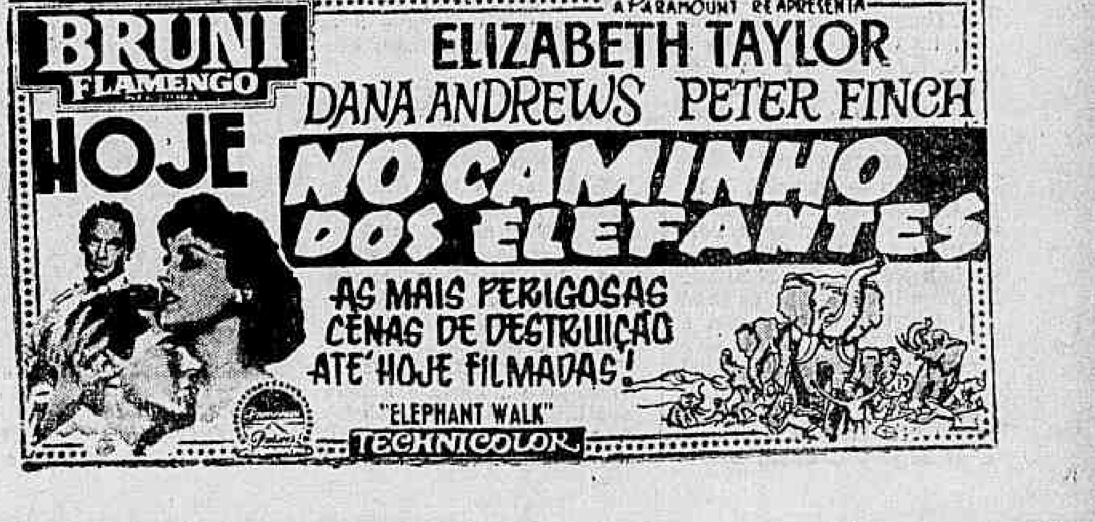

Seleção seguiu e até Falcão foi de "lord"

Amanhã o jôgo com a seleção de Portugal

A bordo de um DC-8 da Panair seguiu ontem para Lisboa a delegação do Brasil partindo do Aeroporto do Galeão com um atraso de 45 minutos, a fim de realizar uma temporada de 33 dias pela Europa e Africa, cuja estréia está prevista para amanhã à tarde na capital portuguêsa.

Grande número de torcedores, dirigentes, familiares e jornalistas compareceram ao embarque dos nacionais para o Velho Mundo, só abandonando o aeroporto internacional do Rio de janeiro quando o aparelho sumiu nas alturas, levando consigo a "Seleção de Ouro" portadora de esperanças de todos quanto aqui ficaram, de mais uma jornada gloriosa.

ELEGANTISSIMOS

Uniformizados de maneira impecável de ternos azul-cinza, com botões dourados, parecendo oficiais da Aeronáutica, os jogadores brasileiros davam mais uma vez prova de que no exterior seriam novamente considerados elegantíssimos. O uniforme marrom, da Copa do Mundo, foi considerado desatualizado e afastado do vestiário da delegação, onde surgia o chefe Mendonça Falcão, barbeado e também de uniforme idêntico ao dos jogadores.

ATRASO DA POLÍCIA

A demora por parte da Polícia em conferir os passaportes dos membros da comitiva nacional acarretou grande atraso, 45 minutos, da decolagem do DC-8 da Panair, que além da delegação levou grande número de jornalistas, e torcedores brasileiros em seu bojo.

Mozart Di Giorgio, assistente da chefia da delegação chegou a aborrecer com o atraso da partida do avião, havendo dificuldade em reunir os jogadores face ao grande número de pessoas que cercavam os craques. Sòmente os craques paulistas não tinham familiares à volta, já que acreditavam que o aparelho faria escala em São Paulo.

Amanhã contra os lusos

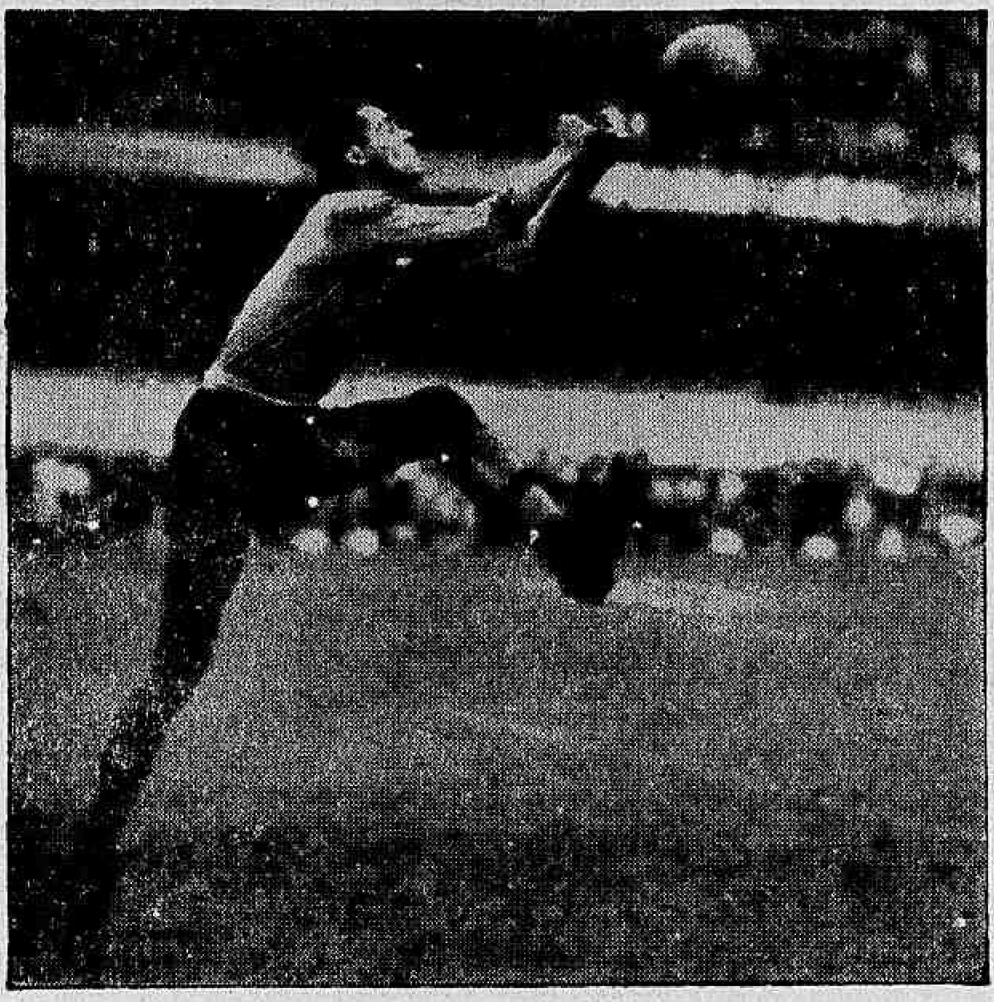

Gilmar, o arqueiro que nas seleções se supera e que seguiu, ontem, para Lisboa, onde amanhã estará enfrentando o o selecionado lusitano

Aimoré diz que meia cancha já tem dono

Segundo Aimoré Moreira a equipe para a estréia já está pràticamente escalada e terá a meia cancha formada por Zito e Gerson, já que o meia armador do Flamengo é o nôvo titular da posição na Seleção de Ouro, o mesmo acontecendo com Cláudio e Pepe, respectivamente donos das camisas número 4 e 11.

Aimoré falando a nossa reportagem afirmou "o time está bem e capacitado a realizar boa figura no giro pelo exterior e que na partida de amanhã contra a seleção portuguêsa a principal dificuldade será o pouco tempo para ambientação dos jogadores".

PEPE E ZAGALO

Ao ser interpelado por um jornalista a respeito da barração de Zagalo por Pepe, disse o treinador brasileiro: "Tanto Zagalo, como Pepe, são dois grandes jogadores e de grande utilidade para a Seleção, todavia aproveitaremos de início Pepe, por estarmos adotanto um 4-2-4, da mesma forma que aproveitaremos Zagalo quando tivermos que empregar um 4-3-3. Do modo de atuar do adversário dependerá a nossa maneira de jogar.

O TIME

Para o jôgo de amanhã o Brasil formará com Gilmar, Djalma Santos, Mauro, Cláudio e Altair; Zito e Gerson; Dorval, Pelé, Amarildo e Pepe, devendo a equipe, juntamente com os reservas irá a campo, esta tarde para reconhecer o terreno, praticando leve, bate-bola apenas, no estádio nacional de Lisboa.

ENTROSAR E PRONTO

Disse ainda o preparador Aimoré Moreira que para êle esta equipe que vai atuar amanhã em Lisboa poderá atingir um índice técnico semelhante ao do quadro que conquistou as duas Copas do Mundo, dependendo apenas de jogar bastante vêzes a fim de adquirir entrosamento, que para êle é o que falta a atual "Seleção de Ouro".

Técnico tem certeza

O técnico Aimoré que afirmou à reportagem que a meia-cancha da seleção já tem dono, pois Zito e Gérson garantiram a posição

CBD promoverá torneio com Rússia, Itália e Inglaterra

Será realizado em junho no Maracanã o Torneio Internacional de Seleções com a participação da Rússia, Itália e Inglaterra, além do Brasil que patrocinará o certame, parte dos festejos de comemoração de mais um aniversário da Confederação Brasileira de Desportos.

Segundo declarações do próprio presidente João Havelange o Torneio Internacional está com a sua realização pràticamente assentada faltando apenas acertar junto àqueles países os detalhes finais, o que deverá acontecer antes do regresso da delegação, ora em excursão.

RIO E SÃO PAULO

Muito embora ainda não tenha número certo de concorrentes, já que além do Brasil, Rússia, Inglaterra e Itália, outras seleções poderão entrar na disputa, é pensamento do sr. João Havelange promover simultâneamente as partidas do Torneio, no Maracanã e no Pacaembu ou Morumbi, com a seleção brasileira atuando tanto no Rio. com na Paulicéa.

Os jogadores que atualmente estão integrando a seleção poderão continuar após o dia 22 de maio, data prevista para final da temporada, à serviço da CBD, a fim de disputar o importante Torneio Internacional.

RUSSOS CONFIRMAM

Por outro lado os russos confirmam que pelo meado do ano deverão estar em giro pela América do Sul, ocasião em que visitarão o Brasil, já estando os soviéticos em plena fase de treinamento.

Esta será a segunda vez que uma seleção soviética visitará o Brasil. já que há tempos aqui esteve uma seleção olímpica atuando no Maracanã, perdendo nas duas vêzes que prelιou.

«IV JOGOS PAN-AMERICANOS»:

Abre-se hoje, em S. Paulo, a "Olimpíada das Américas"

S. PAULO — Precisamente às 16,44 horas de hoje, o governador Ademar de Barros dará como abertos os "IV Jogos Pan-Americanos", pela primeira vez patrocinados pelo nosso país e dos quais deverão participar 3 mil atletas de 23 modalidades. A declaração de abertura será seguida da entrada da Bandeira Pan-Americana no Estádio do Pacaembu, sendo içada após pelo presidente da Organização Pan-Americana, ao som do Hino das Américas, tremulando até o dia 5 de maio, data do encerramento da importante competição.

O PROGRAMA

Depois da exibição da "Esquadrilha da Fumaça", pela FAB, será cumprido o seguinte programa dos "Jogos":

15,50 hs — Chegada do governador Ademar de Barros.

15,55 — Entrada das delegações de todos os países participantes, por ordem alfabética, com a Argentina abrindo o desfile e o Brasil em último lugar por se tratar do país promotor da fabulosa competição centro-americana As bandas militares da 4.ª Zona Aérea, 4.º Regimento de Infantaria, Fôrça Pública e Guarda Civil, do Estado de São Paulo, tocarão marchas militares e hinos de exortação.

16,38 — Saudação de "boas-vindas" pelo major Silvio de Magalhães Padilha, presidente da Comissão Executiva Organizadora.

16,44 — O governador Ademar de Barros, de São Paulo, proclamará abertos os "IV Jogos Pan-Americanos".

16,46 — Entrada da Bandeira Pan-Americana.

16,50 — Içamento da Bandeira Pan-Americana, pelo general José Clark, presidente da ODEPA, ao som do Hino Pan Americano.

16,55 — Três salvas de artilharia, revoada de pombos, repicar de sinos das igrejas e entrada da "Chama Olímpica" que saiu de Brasília e percorreu diversos pontos do país conduzida pelo atleta campeão do Brasil José Teles da Conceição, escoltado por um atleta de cada um dos países que já organizaram os "Jogos", ou sejam, um argentino, um mexicano e um norte-americano, já que, Argentina, México e os Estados Unidos (Chicago) patrocinaram os três primeiros "Jogos"

17,00 hs. — Deslocamento das bandeiras das delegações para o Juramento do Atleta.

17,05 — Juramento pelo atleta brasileiro Amauri Passos.

17,10 — Hino Nacional Brasileiro, cantado retirado do governador Ademar de Barros.

17,20 — Desfile de saída das delegações. (DC-SP)

Juramento do atleta

Caberá ao jogador de basquete Amauri Passos fazer, hoje, o "Juramento do Atleta" nos "IV Jogos Pan-Americanos". Amauri que tem sido porta-bandeira em várias seleções nacionais estará, hoje, ocupando, mais uma vez, um lugar de grande honra para os atletas.

Pinto vai lutar amanhã com Yapura

Valdemiro Pinto encerrou ontem seus treinos para a difícil luta de amanhã com o boliviano Cornélio Yapura. O invicto campeão brasileiro dos galos, fêz quatro bons assaltos de luvas com Das Dôres, além de exercícios habituais de boxe. Pesou apenas 54 quilos depois do treino, bem abaixo portanto de Yapura, que costuma apresentar-se perto do limite dos penas, que é de 57,152 kgs. Em contrapartida, o brasileiro parece desfrutar de grande forma e tem procurado aperfeiçoar o seu jôgo ofensivo, a fim de não repetir a má atuação contra José Smeca, quando não passou de empate.

YAPURA E' DOS BONS

O pugilista boliviano Yapura, que está radicado no boxe argentino, aparece como um dos grandes penas da América do Sul. Já enfrentou homens de grande destaque, entre os quais, Simili, Pedro Miranda, Pallavecino e Oscar Vargas. Sua grande credencial porém é a vitória que obteve, em fins de 1961, em Buenos Aires, sôbre o filipino Léo Espinosa que desfrutava de grande prestígio internacional. Espinosa, como se sabe, foi um dos adversários mais difíceis de Éder Jofre, que sòmente foi incluído no «ranking» mundial depois de vencê-lo no Ibirapuera.

J. Vieira discute hoje futebol com Jaiminho

Jorge Vieira vai hoje, à tarde, a residência do vice Jaime Soares Alves, para discutir todos os assuntos pendentes do futebol, desde a dispensa dos jogadores considerados imprestáveis e ultrapassados, até a aquisição de novos jogadores, principalmente um lateral esquerdo, além da punição que deverá receber o ponteiro Mário, que não mais será vendido, pois o lado humano da questão merece dos novos dirigentes a devida atenção.

O problema da contratação do lateral esquerdo, não terá mais Geraldino como solução, pois o jogador é muito caro, e o Vasco vai resolver com um "craque" mais barato mesmo que não corresponda as condições exigidas para integrar um quadro de categoria. O embarque do Vasco, como antecipamos, foi confirmado para o dia primeiro de maio, surgindo agora a possibilidade de mais um jôgo na Ilha da Madeira, graças a ação de um amigo de Jaiminho.

HOJE EM CAMPOS

Representado por um quadro misto, o Vasco estará jogando hoje, em Campos, contra o Goitacazes, servindo de cartão de visitas para o jôgo que pretende realizar antes de seguir rumo à Europa, então com seu quadro completo. Se o misto agradar, ficará então acertado o jôgo contra o quadro titular.

No jôgo de hoje, a grande atração será a volta do zagueiro Paulinho, após longa ausência por contusão. Paulinho volta plenamente restabelecido, e será submetido a um treinamento intensivo, pois há grandes possibilidades de que acompanhe o quadro que vai excursionar pela África e Europa.

Sob as ordens de Eli do Amparo, o Vasco deverá alinhar Otaziano; Paulinho, Marcos, Balbino e Canário; Laerte e Milton; Ramos, Javan, Viladôniga e Edinho.

Ontem, o presidente Silva Rocha oficializou o convite feito ao confrade Lélio Raphagnelli do "Diário de Noticias", para acompanhar a delegação como jornalista, enquanto confirmava também a escolha do Benemérito Eurico da Costa Lisboa na chefia da delegação. Os demais membros ainda não foram escolhidos, mas está sendo esperado, a escolha de mais alguns dirigentes, em função a ser arranjada.

EM SÃO PAULO, À NOITE:

Brasil x Peru, hoje, pelo "Pan": futebol

São Paulo — Em reunião das mais demoradas, a Comissão Organizadora e Executiva dos IV Jogos Pan-Americanos, divulgou ontem as tabelas de 9 modalidades esportivas, aprovadas oficialmente pelos dirigentes dos Países participantes, na Sede do DEFE.

As tabelas são estas:

FUTEBOL

Hoje às 21 hs., Brasil x Peru no Parque São Jorge e Chile x Estados Unidos, no Nacional; dia 22 às 21 hs., Uruguai x Peru, no Nacional e Argentina x Estados Unidos, no Corintians; 24 às 21 hs., Brasil x Uruguai, no Corintians; 26, às 21 hs., Peru x Estados Unidos, no Corintians e Argentina x Chile, no Nacional; 28 às 15,30 hs., Brasil x Estados Unidos, no Corintians e, Argentina x Uruguai, no Nacional; 30, às 21 hs., Brasil x Chile, no Corintians e Argentina x Peru, no Nacional; dia 2 de maio às 21 hs., Uruguai x Estados Unidos, no Corintians e Chile x Peru, no Nacional e dia 4, às 21 hs., Brasil x Argentina, no Corintians e Chile x Uruguai no Nacional.

BASQUETEBOL

Masculino — Amanhã, às 29 hs., Uruguai x Peru e às 21,30 horas, Estados Unidos x Pôrto Rico; dia 23, às 20 hs., Canadá x México e às 21,30 hs., Brasil x Peru; dia 24, às 16,30 hs., Pôrto Rico x Uruguai e às 21,30 hs., Estados Unidos x Canadá; dia 25, às 20 hs., Peru x México e às 21,30 hs., Brasil x Uruguai; dia 27 às 20 hs., Peru x Canadá e às 21,30 hs., Brasil x México; dia 26, às 16,30 hs., Pôrto Rico x Canadá e às 21,30 hs., Estados Unidos x Peru 29, às 20 hs., Uruguai x México e às 21,30 hs., Brasil x Pôrto Rico; 30, às 20 hs., Canadá x Peru e às 21,30 hs., Estados Unidos x Uruguai; 1 de maio, às 16,30 hs., México x Pôrto Rico e às 21,30 hs., Brasil x Canadá; 2, às 19 hs., Peru x Pôrto Rico e às 22 hs., Estados Unidos x México e 3 de maio, às 21 hs., Brasil x Estados Unidos.

Feminino — 1. Turno 22-4 às 20 hs., Chile x Estados Unidos e às 21,30 hs., Brasil x Canadá; 2, às 15 hs., Estados Unidos x Canadá e às 20 hs., Brasil x Chile; dia 26, às 20 hs., Chile x Canadá e às 21,30 hs., Brasil x Estados Unidos.

2. Turno — 28-4, às 15 hs., Chile x Estados Unidos, e às 20 hs., Brasil x Canadá; dia 1 de maio, às 16 hs., Estados Unidos x Canadá e às 20 hs., Brasil x Chile; dia 2, às 20,30 hs., Chile x Canadá e 3 às 20 hs., Brasil x Estados Unidos.

Obs: Todos os jogos serão realizados no Ginásio do Ibirapuera.

POLO AQUÁTICO

Dia 24 às 15 hs., Brasil x México; às 16,30 hs., Canadá x Argentina; dia 25, às 15 hs., México x Estados Unidos; às 16,15 hs., Argentina x Brasil; dia 26, às 15 hs., Estados Unidos x Argentina; às 16,15 hs. México x Canadá; dia 27, às 15 hs., Brasil x Canadá; às 16,15 Estados Unidos; dia 28 às 15 hs., Estados Unidos x Brasil; às 16159 hs., Estados Unidos x México.

O returno será nos dias 30-4, 1-5, 2-5, 3-5 e 4-5, com a mesma ordem dos jogos na piscina do Pinheiros.

TÊNIS

A primeira rodada de tênis do dia 21, realizar-se-á no Pinheiros. As demais serão desenvolvidas nas quadras do Pinheiros, Harmonia e Paulistano. Eis os jogos da primeira rodada:

Ás 9 hs.. — Jôgo 1 — Quadra 7 — Tomas Koch (Brasil) x M. Valdez (Trinidad); — Jôgo 6 — Quadra 15 — Ronald

(Conclui na 9ª página)

Torcedor entrou no "conto" das estrêlas: América x Flu

Fluminense e América passaram autêntico conto de vigário nos torcedores cariocas que compareceram ao "caça-níqueis" realizado anteontem nas Laranjeiras, quando prometeram fazer as estréias de Procópio, Joaquinzinho e Hilton Chaves, em suas equipes, e em vez disso mandou mesmo a campo, os conhecidos "Flodoaldos", "Wilsons", "Leonidas" e outros.

Pagando ingressos de Cr$ 200, não foram poucos os torcedores que deixaram o estádio de Álvaro Chaves reclamando espetáculo pobre que assistiram e a decepção ocasionada pelo desrespeito das direções técnicas das duas equipes, que prometeram lançar suas novas aquisições e não o fizeram.

VAIAS E QUEIXAS

Não fôsse a promessa dos treinadores Daniel Pinto, pelo América e Nilton Anet, pelo Fluminense, ao público através da imprensa e do rádio de que Hilton Chaves, Procópio e Joaquinzinho estreariam com seus respectivos quadros, não resta a menos dúvida que a arrecadação não chegaria a metade do que rendeu, Cr$ 427 mil 250, já que nenhum atrativo a não ser aquele se apresentava para a "pelada" noturna, em que o América, menos mal que o seu adversário, conseguiu vitoriar-se por 3x1.

(Conclui na 9ª página)

Teles leva à Tocha

Ao decatleta José Teles da Conceição caberá a grande honra de entrar no Estádio do Pacaembu conduzindo a Tocha Olímpica e acender a Pira, que permanecerá acêsa durante todo o desenrolar dos "IV Jogos Pan-Americanos", que hoje se abrem, em São Paulo.

Basquete

Brasileiros no "Pan" a partir de 2a.-feira

1 O selecionado masculino brasileiro de basquetebol fará na segunda-feira a sua primeira apresentação nos Jogos Pan-Americanos enfrentando o quintêto do Peru. Este encontro assim como todos os jogos de bola a cêsto dêste certame terão por palco o ginásio do Ibirapuera, em SP. A turma comandada por Kanela preparou-se técnica e fìsicamente para cumprir boas performances e tôdas as esperanças do basquete nacional encontram-se depositadas em excelentes jogadores, todos de elevado gabarito técnico como Amauri Passos, Vlamir Marques, Sucar, Valdemar, Édson, Vitor, Mosquito, Scarpini, Ubiratan, Rosa Branca e Menon. A abertura do certame cestobolístico verificar-se-á amanhã à tarde com Peru x Uruguai e E.U.A. x Pôrto Rico. Os demais jogos do Brasil são os seguintes: dia 25 com o Uruguai, dia 27 com o Pôrto Rico, dia 29 com Pôrto Rico, dia 1.º de maio com Canadá e finalmente no dia 3, na última rodada com os Estados Unidos.

2 O selecionado feminino brasileiro por sua vez estreiará nos Jogos Pan-Americanos na segunda-feira contra a representação do Canadá. Em seguida as nossas "estrêlas" enfrentarão o Chile no dia 24 e os E. U. A. no dia 26. Como o campeonato feminino só disputam quatro concorrentes, o certame será em dois turnos. As datas do returno são as seguintes: dia 28 com o Canadá, dia 1.º de maio com o Chile, e finalmente no dia 3 com os E.U.A. O selecionado norte-americano detém o título pan-americano e apresenta-se credenciado tècnicamente para assegurar a supremacia do basquete feminino nas Três Américas.

3 A direção do 4.º Campeonato Mundial Masculino deu a conhecer ontem, através da Comissão de Viagens e Alojamentos a distribuição das delegações visitantes nos hotéis de Copacabana. As representações da URSS e Iugoslávia ficarão no Hotel Trocadero, E.U.A., Canadá e México no "Regente", Pôrto Rico, Peru, Itália e Uruguai no "Toledo", o Japão no Hotel Califórnia e França e Argentina no "Olinda".

4 "Chica da Silva", a figura que transformou num verdadeiro acontecimento o desfile dos Acadêmicos do Salgueiro, no carnaval que passou, será uma das atrações que marcarão a Abertura Solene do "IV Campeonato Mundial de Basquetebol", dia 10 de maio, no Maracanãzinho.

Além da exibição daquela escola de samba, também os "Lenhadores" farão o "show" folclórico que a direção do certame vai oferecer ao público presente, mas, especialmente, aos membros das doze delegações que virão ao Brasil.

5 Notícias de Santiago do Chile confirmam a conquista pelo Palmeiras paulista do astro Juan Guillemo Thompson, figura de real expressão do basquete andino e elemento obrigatório do selecionados chileno. O Palmeiras quer arrebatar o título do Sírio contando com Rosa Branca, Jatir, Menon, Mosquito e Thompson, um quinteto realmente poderoso e capacitado para dar maior brilho ao futuro certame promovido pela Federação Paulista.

MAURICIO

As orelhas ARDEM

Como qualquer Imbecil poderá observar, a alta direção do escrete brasileiro que tem o título de "Seleção de Ouro" está integrada de gente tranqüila. Todos os altos dirigentes da delegação são amigos e não há "ondas". Basta dizer que um repórter foi falar com Feola e Feola respondeu: "Não há nada, não. Só que eu acho que o Aimoré é um palerma. Faz cada besteira. Não estou malhando êle, não, mas o Aimoré não entende nada disso, coitado. Êle nem sabe como foi que ganhou o campeonato do Chile".

●

Aí o tal repórter foi procurar o menino Aimoré para saber sua opinião sôbre o escrete. Aimoré foi claro como água: "Não gosto de dizer certas coisas, mas a verdade é que o Feola está atrapalhando o escrete. Homem gordo daquele jeito é difícil se locomover até de pensar. Eu se estivesse sòzinho na seleção a coisa ia melhor. Mas tem Feola que em vez de ajudar atrapalha. E' um bobalhão, coitado".

●

Repórter saiu de Mimoré e foi procurar o sr. Carlos Nascimento da Comissão Técnica. O sr. Nascimento que tem cara de mau, mas parecendo personagem de filme de "cow-boy", aquêle que tem o mapa da mina escondido embaixo do colchão, **dizia eu, o sr. Nascimento falou** para o repórter: "Bem, na minha opinião, tanto o Aimoré como o Feola são duas boas biscas. Êles, coitados, se atrapalham com pouca coisa. Ficam chateando na bôca do túnel e não chegam a uma conclusão. Êste escrete é duro para a gente dirigir, porque além do Aimoré ainda tem o Feola de quebra e mais o deputado folclórico Mendonça Falcão que é o mais engraçado do mundo. Enfim, é um escrete de "carcquinhas", tudo palhaço...".

●

Repórter saiu dali e foi falar com o deputado Mendonça Falcão. O que êle achava do escrete e de sua constituição. O deputado folclórico foi claro: "Se não fôssem Feola e Aimoré tudo ia bem. São dois chatos. Eu é que podia estar dirigindo êsse time. Vocês iam ver: botava tudo paulista que é o que voga e o negócio funcionava. Na minha opinião o escrete só não tá melhor porque além do Feola e do Aimoré ainda tem o Carlos Nascimento. E tem mais: como dizem os franceses "Comigo le burracô c'est mais am baixo...". — Como estão vendo, a delegação brasileira está em excelente condições. Tudo vai funcionar.

●

A Môça de óculos manda dizer ao excelente Jacinto de Thormes, o nosso Maneco, que ela, apesar de rubro-negra de conduta e de coração não perde um só capítulo das memórias do Nilton Santos, o maior zagueiro do Brasil em todos os tempos! Viva o Maneco, Vivaaaaaaa!

SUPER XX

Sawer: terceira fôrça perigosa no campo do "Gervásio Seabra"

RESPONSABILIDADE — Odálio Machado agradou na direção de Sawer e foi conservado no dorso do filho de New Wonder. O bridão alagoano leva a responsabilidade de condução da terceira fôrça do "Gervásio Seabra", e também as esperanças dos titulares do "Stud" Rio Prêto.

Em meio a dez frondosos páreos, que compõem a reunião de hoje na Gávea, teremos como realização básica da tarde o Grande Prêmio Gervásio Seabra, prova que avulta no calendário clássico do turfe carioca e sempre despertou invulgar atenção, novamente aguardada sob a melhor e mais justa expectativa.

É bem verdade que, aparentemente a carreira está restrita a dois animais, justamente os que ocuparam as primeiras posições em prova igual no ano que passou. Althéa e Atramo, ainda se destacam no campo e tudo indica que o desfecho estará a mercê dos dois citados parelheiros, sendo difícil apontar qual dêles levará a melhor no arremate.

O TERCEIRO

Em tôda a carreira, porém, existem as surprêsas e é comum respeitar-se o que é chamado a "terceira fôrça". E a história em multas oportunidades regala, falhando os principais nomes do encontro Na competição de hoje é Sawer o terceiro nome, e a sua posição na carreira nos parece bastante ameaçadora em relação aos favoritos, tanto mais que, agora o filho de New Wonder estará livre de Gárrulo e Corinto, que o derrotaram na derradeira apresentação

SEMPRE MELHOR

Não é de hoje que vimos fornecendo aos leitores a marcha da preparação de Sawer. Desde fevereiro último, vem o representante bandeirante em atividade com vistas ao seu reaparecimento na Gávea, mais principalmente em função da carreira desta tarde. Sawer é animal que corre muito em pistas cariocas, geralmente falhando quando em atuação na cancha de Cidade Jardim. Isto possivelmente em razão de se apresentar mais fraca a turma da Gávea. Aqui atuando, Sawer conquistou firme vitória na grama e mais adiante fez terceiro para Leque e Gárrulo, disputando o "Derby" brasileiro. E em seu reaparecimento na Gávea, outro dia, entrou à escolta de Gárrulo e Corinto, abatendo lote numeroso de adversários.

Embora aparentemente devendo respeitar Althéa e Atramo, o pupilo de Carrapito é um rival em potencial, sendo mesmo levado com as maiores esperanças de êxito, que poderão ser confirmadas ao final da importante competição desta tarde. A pilotagem de Sawer, conforme aconteceu na anterior exibição, estará novamente a cargo do bridão Odálio Machado, que também se apresenta bastante otimista em relação a uma possível vitória do seu conduzido

Nossos informes para hoje na Gávea

Animais — Jóqueis — Pêso	Treinadores	Possibilidades	Performances	Tempo
1.º PÁREO — ÀS 13,30 HORAS — 1.400 METROS RECORDE: 84"4/5 — URGE — CR$ 220.000,00				
1—1 Qualyta, J. Santos ... 57	G. Feijó	Agora deve ganhar	2º de Predileta — Hoirié	1.300 79"3/5 GL
2 Rosalba, A. Barroso ... 57	J. Morgado	Sabe correr mais	6º " Narbona — Zingarella	1.200 76"2/5 AP
2—3 Zingarella, A. Ricardo ... 57	P. Morgado	Esperam boa corrida	1º " Narbona — Borda	1.200 76"2/5 AP
4 Bela Itália, M. Andrade ... 57	J. U. Freire	Não gostamos	5º " Narbona — Zingarella	1.200 76"2/5 AP
3—5 Bela Praça, J. Machado ... 57	M. Mendes	Adversária certa	2º Jacobita — Rosalba	1.300 83" AP
6 Nepeg, J. Souza ... 57	A. Araújo	Cuidado. Anda bem	1º " Le Girando — Bela	1.500 94"3/5 AL
7 Nadinha, F. Pereira Fº ... 57	W. Aliano	Boa indicação	1º Mazorca — Bela	1.400 90"2/5 AP
4—8 Borda, C. A. Souza ... 57	F. Abreu	Será das primeiras	3º " Narbona — Zingarella	1.200 76"2/5 AP
9 Cloye, J. Portilho ... 57	L. Ferreira	Abaixo regular	1º " Jacobita — Bela Praça	1.300 83" AP
10 Pata Choca, J. Negrello ... 57	J. J. Tavares	"Puxada" na outra	6º " Predileta — Qualyta	1.300 79"3/5 GL
Nossa indicação — QUALYTA		Adversária — BORDA	Bom azar — ROSALBA	
2.º PÁREO — ÀS 14 HORAS — 1.400 METROS — RECORDE: 84"4/5 — URGE — CR$ 220.000,00				
1—1 Boa Vida, D. Neto ... 57	E. Freitas	Sempre um perigo	3º de Caricato — Montejota	1.300 79"4/5 GL
2 Miracle, F. Esteves ... 57	A. Araújo	Trabalhou regular	2º " Hudu — Colo Colo	1.200 72"4/5 GL
3 Rotary, A. Barroso ... 57	J. L. Pedrosa	Esperam a vitória	Uº " Caricato — Montejota	1.300 79"4/5 GL
2—4 Williams, M. Andrade ... 57	G. Morgado	Hoje é candidato	1º " Booster — L. Nelson	1.200 76"2/5 AP
5 Nuscuch, J. Corrêa ... 57	A. V. Neves	Só na surprêsa	4º " Booster — Williams	1.200 76" AP
6 Ouvinte, J. Negrello ... 57	R. Costa	Também não gostamos	Estreante	
3—7 Piramidal, R. Freitas Fº (*) ... 57	S. Freitas	Melhor no placê	5º " Raio — Cameleiro	1.200 75"2/5 AU
8 Colo-Colo, J. Portilho ... 57	A. Rosa	Cuidado. Boa chance	4º " Caricato — Montejota	1.300 79"4/5 GL
9 Lord Nelson, F. Labre ... 57	A. Barbosa	Vale uma dupla	2º " Booster — Williams	1.200 76" AP
4—10 Montejota, A. Ricardo ... 57	J. Peres	Adversário temível	2º " Caricato — Boa Vida	1.300 79"4/5 GL
11 Tocalo, J. Fagundes ... 57	C. Gomes	Preparado. Azarão	8º " Caricato — Montejota	1.300 79"4/5 GL
12 Royal Haweain, C. Morgado ... 57	C. Morgado	Não agrada, ainda	10º " Don Sérgio — Raio	1.400 89"3/5 AL
(*) ex-Actium				
Nossa indicação — BOA VIDA		Adversária — MONTEJOTA	Bom azar — COLO-COLO	
3.º PÁREO — ÀS 14,30 HORAS — 1.400 METROS — RECORDE: 82"2/5 — TZARINA — CR$ 220.000,00				
1—1 Profano, A. Barroso ... 53	A. P. Silva	É rival na grama	1º de Incisivo — Pingolinho	1.300 78" GL
2 Precursora, F. Ferreira Fº ... 51	W. Aliano	Bom nome aqui	1º " Cê-Cê — Florana	1.400 84"4/5 GL
2—3 Geitoso, A. Ricardo ... 59	P. Morgado	Preferia areia	1º " Bom Tom — Black Orion	1.600 100"1/5 AP
" Rover, A. Santos ... 57	P. Morgado	Trabalhou bem	1º " Babão — Nour El Sabah	1.400 84"2/5 GL
3—4 Bácula, A. M. Caminha ... 55	J. S. Silva	Sempre surprêsa	1º " Black Orion — Bejo	1.400 88" AM
" Alexander, J. Silva ... 55	J. S. Silva	Vai bem no tapête	5º " Long Line — Paz	2.000 124"3/5 GL
5 Gala, J. Souza ... 53	H. Cunha	O páreo é bravo	6º " Honey Love — Angora	1.600 101"1/5 GL
4—6 Cloy, J. Machado ... 53	A. Araújo	Gramático e tinindo	1º " B. dos Pampas — Brigão	1.600 99"1/5 AL
7 B. dos Pampas, F. Fagundes ... 53	C. Gomez	Melhor na areia	3º " Bar — Corinto	1.600 99" AL
8 Quo Praça, M. Andrade ... 51	M. Mendes	Estreante. Da grama	Estreante	
Nossa indicação — PROFANO		Adversário — GEITOSO	Bom azar — CLOY	
4.º PÁREO — ÀS 15,05 HORAS — 1.400 METROS — RECORDE: 82"2/5 — TZARINA — CR$ 220.000,00				
1—1 Cipó, F. Lima ... 58	J. O. Lourenço	Deve desencabular	3º de Aconcágua — Sunstar	1.500 97"2/5 AP
2 Don Karadagian, W. Meireles ... 58	P. Campos	Vale a dobradinha	1º " Amalfi — Condor	1.000 63"3/5 NL
3—3 Midshipman, C. R. Carvalho ... 58	F. Abreu	Adiantou. Perigoso	4º " Mané Foloriano — Shift	1.200 76"2/5 AL
4 Barra Sêca, D. Moreno ... 54	T. R. Gomes	Nada deve fazer	1º " Garôto da Vila — Goléa	1.200 76"2/5 AP
5 Shiho, J. Martins ... 58	J. Silva	Também sem chance	1º " Furor — Cipó	1.600 104" AP
3—6 Bauru, A. Ramos ... 58	B. Ribeiro	O páreo agrada	10º " Mané Foloriano — Shift	1.200 76"2/5 AL
7 Don Castilhos, J. Veiga ... 58	H. Yrillo	Está muito falado	1º " Écilon — Questus	1.200 76"3/5 AL
8 Garôto da Vila, A. Santos ... 58	G. Feijó	Pode figurar	7º " Mané Foloriano — Shift	1.200 76"2/5 AL
4—9 Jaboroza, F. Esteves ... 58	F. Lavor	Não gostamos	11º " Mané Foloriano — Shift	1.200 76"2/5 AL
10 Aviatto, F. Conceição ... 58	A. V. Neves	Correndo pouco	12º " Mané Foloriano — Shift	1.200 76"2/5 AL
11 Grande Praça, M. Andrade ... 58	M. Mendes	Para o placê	1º " Mané Foloriano — Shift	1.200 76"2/5 AL
Nossa indicação — CIPÓ		Adversário — DON KARADAGIAN	Bom azar — MIDSHIPMAN	
5.º PÁREO — ÀS 15,35 HORAS — 1.300 METROS — RECORDE: 77" — OKAYAMA — CR$ 250.000,00				
1—1 Hullabaloo, J. Souza ... 56	H. Cunha	Pode repetir	1º de Charm Girl — Blue Gardenia	1.200 73"2/5 GL
" Clumsy, J. Baffica ... 54	H. Cunha	Grande auxílio	1º " Ondula — Caledônia	1.600 97"4/5 GL
2 Varinia, O. Ricardo ... 56	D. Gatti	Têm melhores	3º " Ondula — Caledônia	1.600 97"2/5 GL
3—3 Lenoca, R. Freitas ... 56	M. Souza	É nossa eleita	3º " Ondula — Caledônia	1.600 97"2/5 GL
4 Catita, J. Silva ... 56	J. S. Silva	Volta perigosa	6º " Honey Love — Caledônia	1.200 73"2/5 GL
5 Society Girl, A. Barroso ... 56	J. Morgado	É o melhor azar	1º " Ancoreta — Pacoba	1.200 77" AL
3—6 Caramba, S. Silva ... 56	E. Freitas	Aguardo-a. Rival	1º " Blue Gardenia — Gralha	1.500 73"1/5 GL
7 Candeur, J. G. Silva ... 56	M. Sales	Melhor com chuvas	1º " Cabine — Honey Love	1.300 83"2/5 GL
8 Marilina, A. Nery ... 56	O. Coutinho	Sempre surprêsa	4º " Lord Sabão — Confucio	1.300 81"3/5 GL
9 Oceania, A. Santos ... 56	P. Morgado	Fraquinha na turma	4º " Crisálida — Toca	1.300 81"3/5 GL
4—10 Datcha, A. Ricardo ... 56	P. Morgado	Ligeira. Chance	4º " Ondula — Caledônia	1.600 97"2/5 GL
11 Clunch, D. F. Fraga ... 56	G. Feijó	Agrada. Melhor	6º " Crisálida — Toca	1.300 81"3/5 GL
12 Hora, Não correrá ... 56	L. Ferreira	Não corre	1º " Cabine — Honey Love	1.300 83"2/5 GL
13 Seyla, A. G. Silva ... 56	A. P. Silva	Ainda não dá	1º " Rondonia — Lady Roc	1.300 83"4/5 GL
Nossa indicação — LENOCA		Adversário — CLUNCH	Bom azar — CARAMBA	
6.º PÁREO — 1.600 METROS — ÀS 16,10 HORAS — RECORDE: 94"3/5 — GARÇA — CR$ 1.200.000,00 (GRANDE PRÊMIO GERVÁSIO SEABRA) (CLÁSSICO)				
1—1 Althéa, M. Silva ... 58	E. Freitas	É a fôrça do páreo	1º de Pingolinho — Fuji-Yama	1.400 82"4/5 GL
" Acará, J. Silva ... 58	E. Freitas	Preferia areia	1º " Rumboso — Red Gavion	1.400 87"1/5 AP
2 [illegible] ... 58	E. Freitas	Nem na grama	1º " Rumboso — Fuji-Yama	1.400 87"1/5 AP
2—2 Atramo, J. Marchant ... 58	J. S. Silva	É o maior inimigo	1º " Sack — Maracaibo	1.600 102"1/5 GP
" Sack, F. Lima ... 58	J. S. Silva	Boa ajuda	3º " Gárrulo — Corinto	1.600 98"3/5 GL
3 Pingolinho, A. Barroso ... 58	A. Vieira	Ligeiro. Bom azar	4º " Gárrulo — Corinto	1.600 98"3/5 GU
4 Sawer, O. Machado ... 58	R. Carrapito	É perigoso	3º " Gárrulo — Corinto	1.600 98"3/5 GL
5 Babão, J. Portilho ... 58	M. Souza	Será que vai dar?	5º " Gárrulo — Corinto	1.600 98"3/5 GL
6 Dingo, A. Ricardo ... 58	P. Morgado	Esperam boa corrida	9º " Bar — Corinto	1.600 99" AL
7 Galopador, F. Garcia ... 58	M. Mendes	Estreante. Fraco	10º " Gárrulo — Corinto	1.600 98"3/5 GL
8 [illegible], C. R. Carvalho ... 58	F. Abreu	Há tempos não corre	Estreante	
9 Major Orion, D. Moreira ... 58	S. Corrêa	Chovendo, rival	1º " Corinto — Chantilly	1.600 99" GL
" Black Orion, J. Souza ... 58	Ar. Rosa	Bom auxílio	8º " Gárrulo — Corinto	1.600 98"3/5 GL
			1º " Gárrulo — Paz	2.000 124"3/5 GL
Nossa indicação — ALTHÉA		Adversário — ATRAMO	Bom azar — SAWER	
7. PÁREO — ÀS 16,40 HORAS — 1.300 METROS — RECORDE: 77" — OKAYAMA — CR$ 250.000,00				
1—1 Calmo, J. Souza ... 56	J. L. Pedrosa	Fiel e inimigo	4º de Confucio — El Condor	1.600 101"2/5 AP
" Pierrot Sonhador, J. Negrello ... 56	J. L. Pedrosa	Não gostamos	11º " Misty — Pampilho	1.200 73"3/5 GL
2—2 Gramado, J. Fagundes ... 56	J. Almeida	Sempre melhor	1º " Rumboso — Good Prince	1.400 87"1/5 AP
3 Graúna, J. Souza ... 56	H. Cunha	Inimigo na relva	4º " El Seibo — Calmo	1.400 87"1/5 AL
3—4 Good Prince, P. Pereira Fº ... 56	J. Perez	Apenas regular	1º " Crepe — Curiboca	1.300 80"4/5 AL
4 Poetrim, F. Q. Silva ... 56	J. Lourenço Fº	Bom azar	1º " Charmante — Candomblé	1.400 87"1/5 AL
5 Codajaz, A. Souza ... 56	J. Almeida	Melhorou. Adversário	1º " El Seibo — Calmo	1.400 87"1/5 AL
6 Pampilho, O. Machado ... 56	L. Tripodi	Cuidado com êsse	4º " El Seibo — Calmo	1.400 87"1/5 AL
7 Gênero, J. Ramos ... 56	J. W. Viana	Atenção na grama	6º " Snowman — Club Glossip	1.300 84"4/5 AL
4—8 Chico Preto, C. R. Carvalho ... 56	A. P. Silva	Estreante. Nada	7º " El Seibo — Calmo	1.400 87"1/5 AL
9 Pinheiral, R. Freitas Fº ... 56	J. Martins	Só na surprêsa	1º " Camí — Cadmo	1.200 74"2/5 AL
10 [illegible] ... 56	R. Morgado	Turma indigesta	2º " Qwal — Cadmo	1.200 75" AL
" Praça Velha, J. Machado ... 56	M. Mendes	Também não agrada	1º " Snowman — Club Glossip	1.300 80"4/5 AL
Nossa indicação — GRAMADO		Adversário — CODAJAZ	Bom azar — CALMO	
7.º PÁREO — ÀS 17,15 HORAS — 1.300 METROS — RECORDE: 77" — OKAYAMA — CR$ 200.000,00				
1—1 Rompante, O. Machado ... 56	W. Costa	Na grama é corredor	4º de Atreu — Alone	1.000 60" GL
2 Atreu, A. Barroso ... 56	A. Araújo	Preferia lama	2º " Mané Foloriano — Harttim	1.200 89" AP
3 Xalum, A. Santos ... 56	J. Mesquita	Tem chance	6º " Mané Foloriano — Arguapo	1.200 89" AP
2—4 Meu Colega, A. M. Caminha ... 56	B. Caminha	Chegando perto	6º " Apito — Agulhão	1.200 89" AP
5 Alcina, F. Esteves ... 56	P. Freitas	Fôrça na grama	4º " Atreu — Rompante	1.000 60" GL
3—6 Mané Foloriano, M. Andrade ... 56	O. J. M. Dias	Pode ganhar outra	1º " Mané Foloriano — Arguapo	1.200 89" AP
7 Guerreiro, C. Morgado ... 56	M. Sales	Também tinindo. Rival	3º " Ahman — Alpes	1.600 100"2/5 AP
8 Bellamour, J. M. Santos ... 56		Irregular. Mais		
4—9 Pargo, D. P. Silva ... 56	A. Morales	Sempre adversário	2º " Mané Foloriano — Arguapo	1.200 89" AP
" Dugdel, L. Carvalho ... 56	A. Morales	Cuidado com êle	7º " Barquinho — Apito	1.200 89" AP
10 Juval, ... 56	J. Burioni	Turma de mais	1º " Apito — Agulhão	1.200 89" AP
11 Hártim, J. G. Silva ... 56	J. Burioni	Está falado	3º " Mané Foloriano — Arguapo	1.200 89" AP
" Urdil, J. Ramos ... 56	W. Pedersen	Sempre falhando	5º " Barquinho — Apito	1.200 89" AP
12 Arguapo, A. Ricardo ... 56	A. Ferreira	Muito é perigoso	8º " Arguapo — Apito	1.200 89" AP
13 Alone, M. Niclevisck ... 56	J. C. P. Nunes	Grande nome aqui	2º " Apito — Agulhão	1.200 75"3/5 GL
14 Baalbek, J. Morgado ... 56	D. Cassas	Sabe correr mais	5º " Mané Foloriano — Arguapo	1.200 89" AP
15 Clarinete, C. Morgado ... 56	C. Morgado	Não gostamos	6º " Barquinho — Apito	1.200 89" AP
" Shibo, J. Souza ... 56	B. Cassas	Não vale	6º " Mané Foloriano — Arguapo	1.200 89" AP
Nossa indicação — ATREU		Adversário — ROMPANTE	Bom azar — ARGUAPO	
8.º PÁREO — ÀS 17,45 HORAS — 1.000 METROS — RECORDE: 60"4/5 — ROYAL GAME — CR$ 220.000,00				
1—1 B. du Bois, J. Portilho ... 57	A. Araújo	Fôrça na distância	2º de Jacobita — Nadinha	1.400 89"2/5 AL
2 Mais, J. Corrêa ... 57	J. Cruz Jr.	Vale a dobradinha	4º " Gran Princesa — Bonança	1.200 76"2/5 NL
2—3 B.B.C., A. Ricardo ... 57	E. Freitas	Fiel e perigosa	4º " Pata Choca — Nepeg	1.200 91" AP
4 Olyra, O. Ricardo ... 57	P. Morgado	O páreo é indigesto	6º " Nepeg — Le Girando	1.200 78"2/5 AP
5 Trofa, P. Fontoura ... 57	P. Fontoura	Também entra	5º " Goléa — Zingarella	1.200 78"2/5 AP
3—6 Bliss, S. Morgado ... 57	M. Souza	Cuidado. É rival	2º " Goléa — Zingarella	1.200 78"2/5 AP
7 Bocaina, G. Sancho ... 57	M. Souza	Estreante. Fácil	2º " Nepeg — Le Girando	1.500 89" AP
8 Blile Dove, M. Andrade ... 57	J. Mesquita	Nunca está no páreo	6º " Pata Choca — Nepeg	1.400 91" AP
4—9 Goléa, D. P. Silva ... 57	J. Mesquita	Apenas regular	2º " Goléa — Zingarella	1.200 78"2/5 AP
10 Ondine, L. Fontoura ... 57	S. Morales	Tem melhores	1º " Risoha — Cachuchá	1.200 78"2/5 AP
" Girouette, F. Maia ... 57	S. Morales	Fraco auxílio	1º " Bácora — Rugina	1.000 60" AL
Nossa indicação — BLANCHE DU BOIS		Adversário — BLISS	Bom azar — B.B.C.	
10.º PÁREO — ÀS 18,15 HORAS — 1.000 METROS — RECORDE: 60"4/5 — BLAMELESS — CR$ 220.000,00				
1—1 Negral, M. Henrique ... 57	B. Ribeiro	Bom na areia	4º de Eucalipto — Caricato	1.000 60"3/5 GL
2 Sabotage, A. Ricardo ... 57	R. Morgado	Ligeiro e nosso	10º " Vaporito — B. du Bois	1.300 60"3/5 NL
2—3 Bronze, J. Oliveira ... 57	E. Freitas	É o nosso eleito	7º " Ocumba — Rio Tigre	1.000 63"2/5 AL
4 Mirovi, J. Fraga ... 57	O. Negrão	Estreante. É fraco	Estreante	
5 Luxford, J. Santos ... 57	R. Ferreira	Levam esperanças	1º " Nepeg — Le Girando	
3—6 Ibrahim, J. Fagundes ... 57	C. Gomez	Levam esperanças	2º " Pata Choca — Mazorca	1.400 90"2/5 AP
7 Cadete Orion, A. Souza ... 57	A. Araújo	Estreante. Tem cartaz	1º " Bom Tom — Black Orion	1.300 76"2/5 AP
8 Pirado, P. Esteves ... 57	M. Mendes	Também com chance	Estreante	
4—9 Oligarca, A. Ramos ... 57	R. Carrapito	Estreante. Correr	3º " M. Blanche — Abandono	1.500 97" AP
10 Mancinelli, J. G. Silva ... 57	M. Sales	Não espere	8º " Fimfim — Bomarbelo	1.300 64" AL
" Cabrêlo, D. Netto ... 57	M. Sales	Pode aparecer		
(*) ex-Montpellier				
Nossa indicação — BRONZE		Adversário — CADETE ORION	Bom azar — NEGRAL	

Turfe argentino dá 'show'

Prêmio do "25 de Mayo" será de Cr$ 35 milhões

O Jóquei Clube de São Paulo acaba de receber comunicação oficial, vinda de Buenos Aires, informando que será disputado na data certa de sua denominação o Grande Prêmio "Internacional 25 de Maio", carreira de alta importância no cenário turfístico do continente, que será levado a efeito na pista grama da do Hipódromo de San Isidro, em Buenos Aires.

A citada comunicação também divulga as condições de chamada e prêmios do referido embate. A carreira é aberta a animais de três anos e mais idade, de qualquer país, com a seguinte tabela de pesos: 56 quilos para os produtos de três anos; 60 quilos para os de 4 anos e mais idade e descarga de três quilos para as éguas. O prêmio ao ganhador será de 10.000.000 de pesos, equivalente em nossa moeda à soma de 35 milhões de cruzeiros; 2.500.000 pesos ao segundo colocado, 1.500.000 ao terceiro, 600.000 ao quarto, 300.000 ao quinto e 100.000 ao sexto colocado. Ao treinador, jóquei e cavalariço do vencedor, serão ofertadas medalhas de ouro. E a prova será corrida na distância de 2.400 metros.

OUTROS PAREOS

Ainda no dia 25 de maio, um sábado, serão corridas mais as seguintes provas na raia de grama de San Isidro:

Prêmio "Vicente Lopes y Planes", em 1.000 metros e 400.000 pesos ao ganhador. Para animais de 3 anos e mais idade, de qualquer país. Pesos: 57 quilos e meio para os animais de 3 anos, 59 e meio para os de 4 anos e mais idade com descarga de 3 quilos para as éguas.

Prêmio "Primeira Junta", no percurso de 1.800 metros e 700 mil pesos ao vencedor. Chamada igual à do páreo acima referido, com a seguinte tabela de pesos: 56 quilos e meio para os produtos de 3 anos, 60 para os de quatro e mais anos, também com descarga de 3 quilos para a ala feminina inscrita.

EM PALERMO

Na pista de areia de Palermo, a 26, será disputado o Prêmio Internacional "Revolução de Maio", em 2.500 metros e com 1 milhão de pesos ao ganhador. Chamada para a citada prova: Animais de qualquer país, de 3 e mais anos. Pesos: 3 anos, 56 quilos, e 4 e mais anos, 60. Descarga de três quilos para as éguas. Para tôdas as carreiras já referidas, o Jóquei Clube de Buenos Aires faz saber que, além de inscrição gratuita, será custeado o transporte desde a entrada no navio ou avião; alojamento e forragem; reembôlso das despesas de viagem e estada de proprietários (dois por animal), treinador, jóquei e cavalariço.

Sing Sing correrá o "S. Paulo"

Finalmente os responsáveis pelo animal Sing Sing decidiram sôbre a próxima exibição do seu defensor. Até há pouco, face ao estado apenas regular do citado parelheiro, havia uma indecisão entre a anotação no "Antônio Prado" ou a sua apresentação no Grande Prêmio São Paulo.

Agora, porém, com Sing Sing acusando sensíveis melhoras, estando mesmo em forma soberba e tendo assinalado ótimo exercício, decidiram os seus titulares anotá-lo para inclusão no campo da grande carreira de 1º de maio, em Cidade Jardim.

AGRADOU

No que diz respeito ao recente trabalho do filho de Royal Forest, chega-nos a informação de que, montado pelo A. Cataldi, Sing Sing estêve na raia de areia de Pinheiros, cravando 80" para .. 1.200 metros, sem ter sido exigido em qualquer parte do percurso.

Corridas sem greve na Gávea

Está totalmente afastada a ameaça de greve, que pairava sôbre a segunda parte das corridas de hoje e seria deflagrada pelos funcionários da Casa de Apostas do Hipódromo da Gávea. Essa a informação na tarde de ontem, junto a um representante do sindicato de classe e através de notícias circulantes na sede da entidade de corridas.

As reivindicações dos funcionários, que seriam motivo da anunciada parede, foram recebidas pelo presidente Paula Machado, que estêve em demorada reunião com o sr. Alvaro David, representante dos empregados. Segundo fomos informados, voltarão aos seus primitivos postos os funcionários deslocados para outros setores de apostas, sabendo-se que, na parte relativa às divergências de funções com as anotações em carteiras está o sindicato encarregado de confeccionar uma lista, onde constará o cargo de cada funcionário. Na próxima semana, durante nova reunião entre as partes, serão aparadas possíveis arestas ainda existentes. Dessa forma, com a pronta intervenção do sr. Paula Machado, está assegurada a normalidade às carreiras de hoje.

DC-aponta

Páreos	Duplas
1º — QUALYTA — BORDA — ROSALBA	14
2º — BOA VIDA — MONTEJOTA — COLO-COLO	14
3º — PROFANO — GEITOSO — CLOY	12
4º — CIPÓ — DON KARADAGIAN — MIDSHIPMAN ..	11
5º — LENOCA — CLUNCH — CARAMBA	24
6º — ALTHEIA — ATRAMO — SAWER	12
7º — GRAMADO — CODAJAZ — CALMO	23
8º — ATREU — ROMPANTE — ARGUAPO	12
9º — BLANCHE DU BOIS — BLISS — B.B.C.	13
10º — BRONZE — CADETE ORION — NEGRAL	23

5a-feira na Gávea

1º Páreo — às 20,30 horas — 1300 metros — Cr$ 200.000,00

	Ks
1—1 Dark Orion	58
2 Risonho	54
3 Crystal Park	58
2—4 Jabalim	58
5 Faro	54
6 Toto	54
3—7 Cafuné	58
8 Já Vem!	58
9 Quick Look	58
4—10 Quetzalcoat	58
11 My King	58
12 Dourado	58
" Queenstown	54

2º Páreo — às 21,00 horas — 1000 metros — Cr$ 180.000,00

	Ks
1—1 Passión	56
2 Peggy	54
2—3 Ourobriga	54
4 Changuita	54
5 Kibamba	52
3—6 Ostia	56
7 Pauvette	54
8 Iole	52
4—9 Rinlinda	56
10 Gata Azul	56
11 Imbuída	58

3º Páreo — às 21,30 horas — 1300 metros — Cr$ 180.000,00

	Ks
1—1 Talon	60
2 Zêlo	54
2—3 Estilhaço	58
4 Risón	56
3—5 Esteio	54
6 Exchange	56
4—7 Ptolomeu	56
8 Finely	56
9 Armendariz	58

4º Páreo — às 22,05 horas — 1600 metros (Associação dos ex-Alunos do Colégio Militar) — Cr$ ...... 200.000,00.

	Ks
1—1 Rumboso	54
" Tio Valentim	58
2—2 Astor	54
3 Barquinho	54
4 La Misión	52
3—5 Zangão	58
" Agripina Augusta	56
6 Anfora	56
4—7 Ahman	52
8 Estol	58
9 Marco Túlio	50

5º Páreo — às 22,35 horas — 1500 metros — Cr$ 180.000,00 (Betting)

	Ks
1—1 Pepe Legal	58
2 Wyoming	58
3 Jordanito	58
2—4 Duval	56
5 British Herald	58
6 Mocassin	52
3—7 Juiz de Paz	58
8 Cotó (ex-Vagalume) ..	56
9 Chesterfield	52
10 Prometheu	56
4—11 Oculto	56
12 Scopo	56
13 Boa Pinta	58
" Labatout	54

6º Páreo — às 23,05 horas — 1500 metros — Cr$ 180.000,00 (Betting)

	Ks
1—1 Medlar	56
2 Glenmore	56
3 Zaro	52
4 Dirigível	54
2—5 Rebate	56
6 Proconsul	54
7 Venezlano	52
8 Margarita	56
3—9 Valentino	56
10 Don Metralha	52
11 Satanaz	54
12 Curriculum	52
4—13 Sadu	54
14 Acelerador	52
15 Tarso	56
" Kabum	54

7 Páreo — às 23,40 horas — 1000 metros — Cr$ 180.000,00 (Betting)

	Ks
1—1 Don Pelé	56
2 Kleng	58
3 Mitsouko	54
2—4 Phoebus	58
5 Triguilho	56
6 Enlucel	54
3—7 Trapézio	58
8 Rei Veludo	56
9 Bob's	56
4—10 Curriculum	85
11 Muscari	58
12 Ben-Hur	52
13 Xaka Mayaka	56

ANSALVASCO, Comércio e Indústria S.A.

ASSEMBLEIA GERAL ORDINÁRIA

Na forma estatutária, ficam convidados os senhores Acionistas, para se reunirem em Assembléia Geral Ordinária, a realizar-se no dia 30 de abril de 1963, na sede da Sociedade na Rua Visconde de Inhaúma, 37, nesta Capital, às 16 horas, a fim de deliberarem sôbre os seguintes assuntos:

a) Aprovação do Relatório da Diretoria, do Balanço Geral, da conta de Lucros e Perdas e do Parecer do Conselho Fiscal, referentes ao exercício encerrado em 31 de dezembro de 1962;

b) Eleição dos membros efetivos e suplentes do Conselho Fiscal;

c) Assuntos de interêsses gerais estatutários.

Rio de Janeiro, 18 de abril de 1963

Pela Diretoria
Antônio Saldanha de Vasconcellos
Diretor-Presidente

IMPÉRIO DOS FOGÕES, COMÉRCIO E INDÚSTRIA S.A.

ASSEMBLEIA GERAL ORDINÁRIA

Aviso de Convocação

Acham-se à disposição dos senhores acionistas, na sede social, na Avenida Mem de Sá, 146, os documentos a que se refere o artigo 99 da Lei de Sociedades por Ações e são os mesmos convidados a comparecer à Assembléia Geral Ordinária da sociedade, a realizar-se na sede social no dia 30 de abril futuro às 15 horas, para:

a) Deliberarem sôbre o relatório da Diretoria, Balanço Geral encerrado em 31 de dezembro de 1962, Conta de Lucros e Perdas, Parecer do Conselho Fiscal;

b) Elegerem os membros do Conselho Fiscal e respectivos suplentes;

c) Fixarem os honorários da Diretoria e Conselho Fiscal;

d) Assuntos de interêsse geral

Rio de Janeiro, 18 de abril de 1963.

(a) ELIEZER MATE
Diretor Vice-Presidente

NORTE-SUL EMPREENDIMENTOS E ADMINISTRAÇÃO S.A.

ASSEMBLEIA GERAL ORDINÁRIA

Ficam convidados os senhores acionistas desta Sociedade para se reunirem em Assembléia Geral Ordinária, que se realizará em sua sede social, na Rua México, 168 — salas 1003-4, nesta Cidade, no dia 30 de abril de 1963, às 16 horas, para deliberarem sôbre os seguintes assuntos:

a) aprovação do Relatório da Diretoria, Balanço, demonstração da Conta Lucros e Perdas, e do Parecer do Conselho Fiscal, com referência ao exercício encerrado em 31 de dezembro de 1962;

b) Eleição dos membros efetivos e suplentes para o Conselho Fiscal;

c) Assuntos de interêsse da Sociedade.

Rio de Janeiro, 18 de abril de 1963

Pela Diretoria:
AURELIO BUARQUE DE HOLLANDA FERREIRA
Diretor-Presidente
APOLLO MIGUEL REZK
Diretor

NÃO PERTURBE SEU MAQUINISTA

CENTRAL DO BRASIL

Agência PRAIA DE BOTAFOGO
PRAIA DE BOTAFOGO, 406, FONE 26-6878
Expediente 9,00 às 18,00 hs.

O pioneiro das agências metropolitanas
BANCO BOAVISTA S.A.
Uma completa organização bancária

DEPÓSITOS POPULARES E LIMITADOS ATÉ CR$ 500.000,00
Só opera no Rio de Janeiro

Traficante de maconha baleado durante à prestação de contas

Diario Carioca
15 CRUZEIROS
Sábado, 20 de abril de 1963

O maconheiro Manuel José da Silva (solteiro, 27 anos, Rua Ministro Moreira de Abreu, 239, em Olaria), na tarde de ontem, em frente ao n.º 175, após se desentender com seu comparsa Válter Gomes, vulgo "Têtê" (solteiro, 33 anos, Rua Anacu, 73), que andava lhe ludibriando na entrega do dinheiro apurado no comércio da "erva maldita", sacou de uma garrucha de calibre 320, e desfechou um tiro que foi atingir "Têtê" na região cervical.

O criminoso tentou fugir embarcando em um ônibus que passava na ocasião. A cena de sangue foi testemunhada pelo soldado reformado da Polícia Militar, Perduí Soares de Oliveira, que saiu em seu encalço, tendo antes, notificado aos componentes de uma viatura da "Invernada de Olaria" que tomando parte na perseguição, logrou prender Válter mais adiante. O maconheiro foi conduzido para o 22.º Distrito Policial, enquanto a vítima era removida para o Hospital Getúlio Vargas, onde ficou internado em estado desesperador.

DESFORRA SANGRENTA

Manuel, interrogado pelas autoridades, confessou que há muito que "Tetê" vinha lhe enganando na entrega do dinheiro apurado na venda da maconha. Declarou que era dono de uma "bôca de fumo", situada na rua onde reside. Anteontem deu vários dólares da "erva maldita" para Valter vender. No dia seguinte pediu o dinheiro ao seu comparsa, tendo o mesmo afirmado que nada vendera.

O maconheiro foi até a sua residência, onde sua amásia Irene Domingos Vasquez (solteira, 39 anos), lhe contou que "Tetê" estava mentindo. A maconha tinha sido vendida, e Valter havia gasto o dinheiro. Manuel, enfurecido, rumou para a "bôca do fumo", onde encontrou seu comparsa. Interpelado, Valter negou tudo, quando então Manuel sacou da garrucha e desfechou um tiro à queima-roupa, atingindo-lhe na região cervical.

PLANTAÇÃO DE MACONHA

O criminoso confessou que tem uma plantação de maconha, no quintal de sua residência. As autoridades rumaram para o local indicado e encontraram um "pé" da "erva maldita" de cêrca de um metro e meio de altura.

A amásia do criminoso tentou fugir, mas foi prêsa e conduzida para o distrito da Rua Lôbo Jr. O casal, após prestar depoimento, foi trancafiado no xadrez.

Militar reafirma que foi ferido na favela

O sargento do Exército Antônio Alves Silveira, assaltado na favela do Muquiço, no mesmo dia e hora em que foi invadida a "Boate Dominó", em Copacabana, e por isso indiciado naquele inquérito foi ouvido, ontem no Hospital Central do Exército, pelo delegado Armando Pano, presidente do inquérito, tendo negado a sua participação no caso.

Verdadeiro batalhão de repórteres compareceu àquele hospital, onde tiveram a entrada "barrada". Todavia, com a interferência do advogado Graça Neto, patrono do militar, os jornalistas tiveram permissão de entrar e assistir aos trabalhos. O advogado Graça Neto rebelou-se ao saber que seu constituinte seria identificado criminalmente, o que impediu.

ANTECEDENTES

Antônio Alves Silveira, que continua internado no Hospital Central do Exército, no Pavilhão Henrique Lott, uma vez que recebeu cêrca de 15 tiros de diversos calibres, negou com veemência a sua participação na invasão na «Boate Dominó». O militar, conforme o DIARIO CARIOCA publicou com exclusividade, informou que, no dia em que ocorreu a invasão da boate, sua espôsa, que estava esperando para dar a luz, passara muito mal.

Nervoso com a situação de sua mulher, Antônio saiu de casa em busca de socorros médicos. Nessa ocasião, encontrou um tenente da reserva, o qual sòmente conhece pelo apelido de «Fala bem». Conforme relatou, andou durante muito tempo em companhia dêsse cidadão e, posteriormente, tomou o rumo da «Favela do Muquiço».

ASSALTO

Relatou o militar que ao atingir aquela favela, avistou dois indivíduos que, de costas, conversavam. Ao se aproximar dos homens, o militar, conforme relatou, foi inopinadamente atacado pelos indivíduos, os quais armados de revólveres tentaram assaltá-lo.

Ante a reação do militar, surgiram mais outros indivíduos, todos armados, que dispararam contra o sargento, o qual ficou prostrado, com cêrca de 15 tiros, no chão. Posteriormente, veio a recobrar os sentidos no HSA, para onde foi levado por uma ambulância.

REQUERIMENTO

Após o depoimento, o delegado Armando Pano tentou identificar criminalmente o militar, quando o advogado Graça Neto ofereceu resistência, através de um requerimento, no qual entre outras considerações, afirma que «trata-se de uma medida ilegal, precipitada e prejulgadora». Mais adiante o advogado afirma ainda que «em direito penal, a culpa não se presume, mas deve ser provada, de maneira inequívoca, constituindo a tentativa da polícia a jurisprudência». A ponderação do advogado foi aceita pelo delegado e o militar não foi identificado criminalmente.

Negou

O sargento Antônio Alves Silveira, que foi ouvido ontem pelo delegado Armando Pano, presidente do inquérito sôbre a invasão da "Boate Dominó". O militar negou a sua participação

Fazenda da Bica está sem polícia

Pela terceira vez, em menos de um mês, os ladrões tentaram penetrar na casa do professor do Estado, João Batista dos Santos Conçalo, de 46 anos, residente na Rua Fazenda da Bica, 29, fundos, em Quintino Bocaiuva. A última tentativa contra o lar do mestre ocorreu na noite de ontem, e não fossem os latidos de um cachorro de propriedade daquele servidor os meliantes teriam consumado seus intentos.

Em tôdas as investidas dos larápios, os moradores da casa foram despertados, o que evitou que a ação dos meliantes tivesse êxito. O fato foi comunicado à polícia do 24º DP, que até agora nenhuma providência tomou no sentido de proporcionar a tranquilidade aos moradores daquele populoso bairro suburbano. Os policiais locais da tristemente famosa Invernada de Olaria, quando de ronda naquele local, são muitas vêzes solicitados pelos moradores para que tomem providências no sentido de dar combate aos marginais que infestam aquêle local; entretanto, negam-se a fazê-lo, alegando que o distrito possui uma turma de ronda.

Radialista pode ir a Juízo de 'cabeleira'

Dizendo que é problema do radialista Luís Vanderlei e que ninguém poderá interferir ou tentar solucionar, caso o artista persista em manter sua "cabeleira quilométrica" o promotor Mauro Campelo desmentiu, inclusive, não ser exato tenha declarado que, caso êle comparecesse à 8a. Vara Criminal, para ser interrogado quanto ao uso ou não de cocaína, de cabelos grandes, que iria solicitar ao juiz Eliezer Rosa, sua prisão, pois assim, frisou o promotor, contribuiria para a prática "de lesão corporal".

Por sua vez, o juiz Eliezer Rosa afirmou que estava de pleno acôrdo com a qualificação do promotor. O que não seria normal — frisou o magistrado — seria que o promotor Mauro Campelo ou eu, intentássemos impedir que o acusado viesse a Juízo com a sua "cabeleira" cortada, pois, estaria sujeito a ser prêso preventivamente. O que terá que ser cumprido pelo radialista ou quaisquer pessoas que compareçam à Justiça é o cumprimento das leis vigentes.

RESPEITO AS LEIS

— "Isto sim — continuou o magistrado — é o que deverá ser observado por todos os réus, inclusive, no caso em lide, o artista, pois, à apresentação em Juízo requer uma apresentação condigna, de acôrdo com a legislação, normas estabelecidas em respeito aos bons costumes". Cortar o cabelo de alguém — adiantou — seria transgredir a liberdade pessoal, o que a Justiça não faria, pois, "cada qual usa a cabeleira que quiser".

Ainda, quanto à pretensão ou não, do radialista Luís Vanderlei, só comparecer à 8a. Vara Criminal, com a sua "cabeleira quilométrica", é problema superado para o promotor Mauro Campelo e para o juiz Eliezer Rosa. Entretanto, em suas considerações sôbre o caso — o magistrado, desvinculou-o para outro ponto, para futuramente evitar mal-entendidos, frisando que, caso o Luís Vanderlei pretendesse apresentar-se em Juízo de "short" — "não seria terminantemente, permitido".

"E' UM DIREITO..."

Quanto ao seu gôsto, direito que lhe assiste e a qualquer cidadão, deixar o cabelo crescer ou cortar se proibíssemos, o radialista — diz o magistrado — poderia até impetrar habeas-corpus, ante a iminência de ter sua prisão sido decretada por possuir sua "cabeleira".

Assim, ficam desfeitos equívocos em tôrno da apresentação do cantor Luís Vanderlei em Juízo, dia 20, a fim de ser inquirido e responder all às acusações que lhes são imputadas quanto ao uso ou não de cocaína. A celeuma que o caso teria provocado, ao que se informa seria pela recomendação do advogado do artista, sr. Azevedo que lhe ordenara que cortasse sua "cabeleira quilométrica", quando fôsse à presença do promotor Mauro Campelo e do juiz Eliezer Rosa, na 8a. Vara Criminal.

Polícia do 29• DP inoperante para conter a onda de crimes

As autoridades policiais do 29.º Distrito Policial estão tentando identificar e prender os autores da morte do operário Elzo Quirino de Lima (casado, de 46 anos, morador em um barraco no Morro do Faz Quem Quer), assassinado na noite de anteontem, com uma facada no coração.

O crime teve como palco à porta do barraco onde a vítima residia em companhia de sua espôsa a doméstica Acinalda Ponciana de Lima. Os criminosos, dois elementos de côr prêta e um branco após praticarem o crime abandonaram o local desaparecendo em seguida. O operário José Nunes, primo da vítima ao tentar reagir em favor de Elzo, recebeu uma facada no abdome e foi socorrido no Hospital Getúlio Vargas.

TESTEMUNHOU

A espôsa do morto foi intimada a comparecer ao distrito de Madureira, a fim de prestar depoimentos acêrca do fato. Em seu depoimento, disse a doméstica que, momentos antes do crime o operário deixara o barracão sobraçando sua sanfona. Posteriormente, o operário retornou ao lar afirmando para sua companheira que três homens o seguiam.

Passados alguns minutos da chegada do operário à sua casa, três elementos bateram à porta. Um dêles, de côr branca, virando-se para Elzo, disse: "Onde está sua filha? Quero viver com ela". O estranho se referia a uma filha menor do operário.

Elzo, porém, não gostou da atitude do desconhecido e logo surgiu entre êles forte discussão, em meio à qual o operário foi abatido com violenta facada no peito, tendo poucos minutos de vida. Seu primo, José Nunes, ao tentar interferir na briga, foi também esfaqueado.

POLÍCIA INOPERANTE

Éste é mais um crime que entrará para o rol dos insolúveis para as autoridades do 29º Distrito Policial, cujo delegado, ao invés de se lançar contra a onda de crimes que invadem sua jurisdição, se preocupa em colocar cartazes nas paredes da delegacia, transformando-a em perfeita mercearia.

O detective Luís, ex-polícia especial, agora à frente da Seção de Vigilância e Investigações Criminais (SVIC), daquela distrital, assiste impassível à onda de homicídios naquele populoso bairro suburbano, que conta sòmente com uma turma de ronda cujos policiais que a integram se esforçam inùtilmente para livrar os moradores de Madureira dos assaltantes.

O setor de Roubos e Furtos do 29º Distrito Policial está entregue à chefia do detective Leite que, a exemplo do seu colega da SVIC, nenhuma providência toma em defesa dos moradores do bairro. Os roubos se verificam em plena luz do dia. Há cêrca de um mês a casa de um jornalista foi assaltada pelos ladrões, que roubaram dali um relógio de ouro pertencente à sua espôsa. A queixa foi apresentada na delegacia e até agora nenhuma solução foi dada ao caso, muito embora os policiais prometessem ao queixoso que o caso seria resolvido, pois os ladrões que agem naquela jurisdição são bastante conhecidos.

'Monstro do Hospital' frente à sua vítima

O juiz Basileu Ribeiro Filho, da 4ª Vara Criminal, ouviu, na tarde de ontem, Antônio Raimundo de Sousa, cognominado "O Monstro do Hospital", que, no dia 24 de fevereiro, infelicitou a menina Fernanda Nunes Ribeiro, filha de João Plácido Ribeiro e Maria Conceição Ribeiro, fato ocorrido no 3.º andar da "Maternidade Fernando Magalhães", na Rua General José Cristino, 87.

A menina Fernanda Nunes Ribeiro, de 11 anos, sua irmã Maria Fátima, de 16 anos, além de seu tio Alberto Conceição, dirigiram-se, naquela dia, à maternidade onde foram visitar uma tia ali internada. Como não puderam entrar, as meninas ficaram brincando na escadaria, ocasião em que Fernanda foi segura no 3.º andar pelo anormal Antônio Raimundo de Sousa.

AMARRADA

Com o desaparecimento de Fernanda, sua irmã Maria Fátima deu o alarma. Nessa ocasião, foram realizadas buscas para a localização da menor, a qual foi encontrada em cima da cama do anormal, tôda amarrada e com as vestes rasgadas.

Apavorada e sem voz, a menina não soube explicar o que lhe ocorrera. Todavia, apontou para uma fotografia de Antônio Raimundo que estava sôbre uma mesa. A menina foi levada às pressas para o Hospital Sousa Aguiar, onde ficou internada vários dias.

PRISÃO

Ante a monstruosidade da ocorrência, todo o efetivo do 17º Distrito Policial foi recrutado para a captura do tarado, o qual foi detido pelo detective Sérgio Pereira, daquele DP.

Na delegacia, Antônio Raimundo confessou friamente a autoria do crime, quando foi autuado em flagrante e protegido contra a fúria popular.

FRENTE A FRENTE

Na tarde de ontem, Antônio Raimundo foi levado a prestar depoimento perante o juiz Basileu Ribeiro Filho. Nessa ocasião, vítima e criminoso se defrontaram, quando a menina, em prantos, gritou: "Tirem êsse monstro da minha frente". Ante a reação da menina, o juiz Basileu fêz com que Antônio Raimundo se retirasse.

A menina foi socorrida e acalmada por populares e membros do Poder Judiciário. Em seguida, após a violenta cena, foram ouvidas as declarações de Alberto da Conceição Rola e Maria de Fátima Nunes Ribeiro, irmã da vítima.

Caminhão mata um e fere dois

O caminhão, chapa GB 2-05-92, pertencente à firma Aços Solar e Ferragens, com escritório na Rua Pedro Aves, 17, colidiu, na madrugada de ontem, contra um poste na Avenida Intendente Magalhães, causando a morte de um dos passageiros e ferimentos gravíssimos em mais dois, internados no Hospital Carlos Chagas.

O veículo era dirigido por José Mauro Rossi e nele viajavam também Almir Salgado e Albertino Araújo Filho. Éste último teve morte impressionante, ficando completamente esmagado sôbre o piso do pesado caminhão. Por outro lado, Almir sofreu esmagamento total de ambas as pernas, estando em estado desesperador. O fato foi registrado no 33º Distrito Policial.

Ainda em liberdade o matador do mecânico

As autoridades policiais do 27.º Distrito, estão tentando localizar e prender o indivíduo que atende pelo vulgo de "Didi", acusado de ter assassinado, na noite de anteontem, com uma facada nas costas, o torneiro-mecânico Osvaldo de Oliveira Barbosa (solteiro, de 22 anos, Rua Filomena Nunes, 1.030, em Olaria), após uma discussão entre ambos na Rua Simões de Vasconcelos, esquina de Maria da Graça, em Vicente de Carvalho.

Segundo algumas pessoas que se encontravam naquele local, a vítima, em companhia de um amigo discutiam com o criminoso e, a certa altura, ambos armaram-se de garrafa e um pé de cadeira, investindo para o criminoso que ao perceber que seria fatalmente surrado, fugiu em desabalada carreira.

O CRIME

Com a fuga de 'Didi" os "valientes" voltaram a conversar calmamente no local. Todavia, mais tarde, "Didi" retornou ao local, desta feita armado com uma faca. Nova discussão teve início. A seguir, os três empenharam-se em violenta luta corporal.

Em meio à contenda "Didi" sacou de sua faca e cravou nas costas do torneiro-mecânico que teve morte imediata. Seu companheiro ao vê-lo caído em meio a uma poça de sangue tratou de fugir. O crime segundo a polícia do 27º DP foi praticado por motivos de jôgo ou bebedeira, em face de terem sido encontradas no local algumas cartas de baralhos e garrafas de cachaça.

REFINARIA: UM MORTO E 27 FERIDOS

PARIS — Um morto e 27 feridos, eis o saldo resultante de uma explosão, seguida de incêndio, na refinaria da "Britsh Petroleum Company", em Gennevilliers, que se encontra ao Norte desta capital. O sinistro foi iniciado pela manhã, sendo sua origem desconhecida. A ação dos bombeiros, evitou que as chamas se propagassem.

Os soldados do fogo, foram deslocados da sede e de vários postos, bem como policiais, fato que contribuiu para evitar a expansão do fogo e um número maior de vítimas. Vários tambôres de petróleo explodiram, à medida que o fogo aumentava, porém, o processo de debelação das chamas, evitou a destruição total da refinaria e maior número de vítimas. (UPI-DC)

VITIMA DA EXPLOSÃO DO FOGAREIRO

Deu entrada, ontem, no Hospital Sousa Aguiar, apresentando queimaduras de 1º, 2º e 3º graus, Alcebíades de Oliveira (casado, de 44 anos motorista profissional, residente na Rua Monsenhor Manuel Gomes, 316, em São Cristovão), que após medicado, permaneceu internado naquêle nosocômio.

Alcebíades foi vítima de um acidente em sua residência, quando um fogareiro de álcool explodiu, tendo as chamas ido alcançá-lo, produzindo-lhe queimaduras nos braços, tórax e rosto. Uma ambulância do HSA, pedida por familiares da vítima, transportou-a para aquêle hospital, onde foi atendido.

Diário no Forum

JUIZ DE PLANTÃO — A fim de tomar conhecimento de habeas-corpus urgentes, estará de plantão, hoje, o juiz Carlos Gualda, em exercício na 22.ª Vara Criminal. O magistrado poderá ser encontrado em seu gabinete instalado na Av. Presidente Wilson, 164, 8.º andar, sala 802-A, sede da Agência Nacional, edifício Nôvo Mundo, de 12 às 16 horas.

◆

No plebiscito de domingo, votarão na Guanabara 1.166.787 eleitores, quando o Tribunal Regional Eleitoral, cumprindo disposição constitucional, perguntará ao povo: Deve o Estado da Guanabara ser dividido em municípios? O eleitor só tem três atitudes a tomar: assinalar o quadrilátero, correspondente a resposta *sim*, ou então outro quadrilátero, com a resposta *não*, ou, ainda, não preencher com qualquer sinal nem um nem outro, caso em que estará votando em branco. O eleitor não pode faltar ao chamamento às urnas. Sendo obrigatório o voto, até os cegos e leprosos vão se pronunciar, dispondo para isso de mesas especiais. Forum espalhadas por tôda cidade 3.209 seções, funcionando nos mesmos locais das eleições anteriores, no horário de 8 às 17 horas, só podendo votar na mesma onde esteja incluído seu nome, bastando a apresentação do título, não tendo no momento o mesmo, desde que esteja inscrito, na seção, constando da respectiva fôlha a sua ficha individual, poderá votar. Os mesários funcionários de cargos públicos ou autárquicos, que se ausentarem ou não comparecerem ao trabalho no decorrer da votação, serão suspensos até 15 dias do respectivo cargo.

◆

Sérgio Guarani Waldimirof Saules, foi condenado no II Tribunal do Júri a 6 anos de reclusão, porque em 6 de março de 1962, cêrca das 17 horas, na Ladeira dos Tabajaras, em frente ao n.º 508, em Copacabana, matou a tiros Nélson Simões de Carvalho. O julgamento, que teve a duração de 10 horas, foi presidido pelo juiz Osvaldo Porteia de Oliveira, atual presidente daquele Tribunal, funcionando na acusação o promotor Paulo Bandeira de Melo e na defesa o advogado Ronde Homem de Carvalho.

◆

Na 7.ª Vara da Fazenda Pública, o Estado da Ganabara entrou com uma ação cominatória contra Paulina Martinez, proprietária do prédio situado na Rua Santo Amaro n.º 172, alegando que o imóvel está em precárias condições, pedindo que providencie a desocupação imediata e total do prédio para que não volte acontecer o que se passou no prédio que desabou naquela mesma rua, que vitimou dezenas de pessoas. Na propriedade da Dona Paulina residem mais de 150 moradores.

◆

Na 26.ª Vara Criminal, perante o juiz Emerson Santos Parente, compareceu Edson Brito, vulgo "Sola", motorista profissional, que na data de 22 de setembro de 1961, mais ou menos às 21 horas, no interior do prédio 137, da Rua Corrêa Dias, em Vigário Geral, desfechou três tiros contra sua amante, Maria da Penha Oliveira, sem contudo atingi-la. Em seguida fugiu no carro de praça de seu colega, conhecido por "Pernambuco", que estava estacionado no pôrto com as portas abertas. O acusado, dias antes, em sua residência, espancara brutalmente a sua amásia, dando-lhe violentos golpes de faca, em várias partes do corpo. O motivo é que Maria da Penha, quando o acusado chegou em casa, disse-lhe que tinha descoberto uma amante sua morando em Caxias. Foi o bastante para enfurecê-lo. Depondo na tarde de ontem, Joaquim da Silva Ferreira, de 75 anos, pai da vítima, procurou inocentar o seu genro. Maria da Penha, também contradisse suas declarações prestadas na delegacia, que juntamente com seu pai foram arroladas como testemunhas do acusado.

◆

Na 4.ª Vara Cível, a sra. Rita da Silva compareceu para uma audiência de consignação de pagamento de aluguéis do apartamento onde mora, de propriedade do senador Juscelino Kubitschek. Não foi realizada audiência pelo não comparecimento do ilustre político, que não foi encontrado pelo oficial de Justiça. O magistrado aguarda comunicação do proprietário, para marcar nova data.

◆

O ministro Ari de Azevedo Franco, presidente do Tribunal Superior Eleitoral, veio de Brasília especialmente para votar no plebiscito de domingo, devendo comparecer às 11 horas na 42.ª Zona Eleitoral, instalada na Igreja Anglicana, localizada na Rua Paulo Freitas. Já o desembargador Oscar Tenório, presidente do Tribunal Regional Eleitoral, da Guanabara, votará às 9 horas, na 75.ª seção da 5.ª Zona, na Escola Cícero Barcelos, na Rua Barão de Ipanema, 34, e o desembargador João Coelho Branco, presidente da Comissão de Apuração, às 10 horas, na 77.ª seção, igualmente da 5.ª Zona, na Rua Barão de Ipanema, 85. O governador, na 181.ª seção, também da 5.ª Zona, na Rua Toneleros, 197. O cardeal d. Jaime de Barros Câmara, na 221.ª seção da 10.ª Zona, na Rua do Russel. O presidente da Assembléia Legislativa, na 104.ª seção, 5.ª Zona, na Av. N. S. Copacabana, 1.326-A. O presidente do Tribunal de Justiça, desembargador Vicente Faria Coelho, na 221.ª seção da 10.ª Zona, na Av. Engenheiro Richard, 83, no Grajaú, e o desembargador Homero Pinho, membro do Conselho da Magistratura, às 10 horas, na 77.ª seção da 5.ª Zona, Escola Guido Fontgalland, na Rua Barão de Ipanema.

Iminente a prisão dos ladrões de ferro gusa

Prosseguindo nas diligências encetadas com o fim de localizar e prender os elementos integrantes da quadrilha que vinha agindo em Barra Mensa, contra a Companhia Usina Barbará S/A, vários investigadores da Delegacia de Roubos e Furtos do Estado do Rio de Janeiro, embarcaram ontem para São Paulo e Pôrto Alegre.

Conforme noticiamos esta quadrilha que durante mais de um ano desviou várias toneladas de ferro gusa da referida Usina, foi pràticamente desbaratada pela turma de investigadores chefiada pelo delegado Edalberto Barcelos Garcia, que conseguiu, inclusive, devido a sua pronta ação, recuperar parte da mercadoria roubada e deter dois elementos implicados.

A PRISÃO DO CABEÇA

Conforme conseguimos apurar, a prisão do mentor da quadrilha, o indivíduo conhecido simplesmente como Sílvio, e que conseguira evadir-se para a cidade de Pôrto Alegre, está iminente, devendo ser realizada ainda hoje, pela turma de policiais que foi enviada exclusivamente para essa missão.

Por outro lado, um outro membro do perigoso grupo, cujo nome a reportagem não conseguiu apurar, e que até ontem continuava livre de suspeitas foi, enfim, descoberto pelas autoridades policiais encarregadas do caso, que imediatamente se puseram em seu encalço, pois o mesmo havia escapado para o Estado de São Paulo. Para deter mais êste suspeito, que é proprietário do Pôsto de Gasolina Tupinambás, em Barra Mansa, o investigador Libório de Sousa, viajou, ontem à tarde, com destino a cidade de Queluz.

MAIS MOTORISTAS ENVOLVIDOS

O delegado Edalberto informou, ainda, à reportagem, que mais motoristas da Usina Barbará S/A, a emprêsa lesada, foram detidos sob a acusação de também estarem implicados no desvio de produtos da referida emprêsa, não podendo, porém, declarar os nomes dos mesmos, para não prejudicar as sindicâncias.

Disse, entretanto, que espera que até amanhã, todos os investigadores que viajaram para diversos pontos do país, estejam de volta ao Estado do Rio, com os elementos que foram prender, apesar das dificuldades que estão encontrando para se locomoverem no cumprimento da missão.

ADVOGADOS MORRERAM EM DESASTRE

S. PAULO — Os advogados João Ernesto Mendes de Almeida e Marcelo Paulo Pitombo, faleceram em conseqüência de grave desastre automobilístico, ocorrido no quilômetro 298, da rodovia "Raposo Tavarez", entre Itapetininga e Capão Bonito. Os dois advogados viajavam no automóvel número 9-83-26, para Capão Bonito, próximo a um local, denominado "Sete Curvas", onde colidiu violentamente com um caminhão, que trafegava em sentido contrário, dirigido por José Correia de Morais.

O advogado João Ernesto Mendes teve morte instantânea, enquanto o seu colega Marcelo Paulo Pitombo, morreu ao dar entrada na Santa Casa de Itapetininga. Os causídicos falecidos, trabalhavam no escritório do professor Canuto Mendes de Almeida, catedrático da Universidade de São Paulo, tendo ambos família. Viajavam no automóvel, também, o sr. Ernesto Gandara, que se encontra internado no Hospital das Clínicas. (Transpress-DC)

Avicultura substituirá Delegacia

Falando ao DIARIO CARIOCA, o advogado Paulo Nascimento, afirmou que "é incontestável a atuação ilícita das autoridades responsáveis pelos menores desamparados da Guanabara", abordando o problema da extinção da Delegacia de Menores, nos moldes propulados pela ex-deputada Sandra Cavalcanti, atual secretária dos Serviços Sociais da Guanabara.

Acrescentou ainda o advogado que a medida acarretará um pandemônio de invasões mútuas de atribuições legais dos podêres do Executivo e do Judiciário. Salientou ainda que "as descobertas de paradeiros, as solicitações de capturas e os boletins diários de menores desaparecidos, solicitados pelas autoridades da Guanabara e demais Estados deixarão de existir".

Informou ainda o advogado Paulo Nascimento que serão extintos ainda os serviços dactiloscópicos, cuja cooperação é sempre solicitada pela Polinter. Frisou também o causídico que posta em prática a medida da ex-deputada, desaparecerão os 47 mil prontuários existentes, atualmente, na Delegacia de Menores.

Finalizando suas declarações, o advogado Paulo Nascimento acrescentou que a "ex-deputada estadual Sandra Cavalcanti parece inclinada a sanar estas e outras irregularidades envolvendo menores em infrações cometidas por marginais de maioridade, com uma gigantesca "criação de galinhas" na Granja Modêlo, anunciada para o fim do ano".

Continua em mistério a morte da doméstica

As autoridades do 27.º Distrito Policial estão diligenciando no sentido de esclarecer o crime de morte de que foi vítima a doméstica Maria da Conceição Fernandes (casada, 42 anos, Estrada do Quitungo, 709), abatida, na noite de anteontem, com um tiro no abdome, quando se encontrava na porta do bar de propriedade de seu amásio, Salviano Nunes Pereira, situado no mesmo endereço.

Vários indivíduos que passaram no interior de um auto não identificado fizeram vários disparos para dentro do estabelecimento. A vítima, que se encontrava na porta do bar, foi atingida. Conduzida para o Hospital Getúlio Vargas, a doméstica faleceu quando era transportada para a sala de operações. O comissário Osmar, de serviço no 27.º DP registrou a ocorrência. O corpo foi removido para o IML.

TERIA SIDO A POLICIA

Nossa reportagem compareceu ao local da cena de sangue, ouvindo vários moradores. Alguns foram unânimes em afirmar que, momentos antes do crime, inúmeras viaturas policiais por ali passaram disparando contra "bicheiros" que fazem ponto" naquêle local. Disseram que o auto de onde partiram os disparos para o interior do estabelecimento é o mesmo que há dias vem movendo intensa busca aos contraventores que agem naquela zona.

Apesar das diligências que as autoridades do 27º Distrito Policial vem encentando, nada ainda foi esclarecido. Moradores do local estão em pânico, pois receiam novas conseqüências, idênticas a que vitimou a inditosa senhora, com outra blitz" da Polícia.

'Fogueira contra a contravenção'

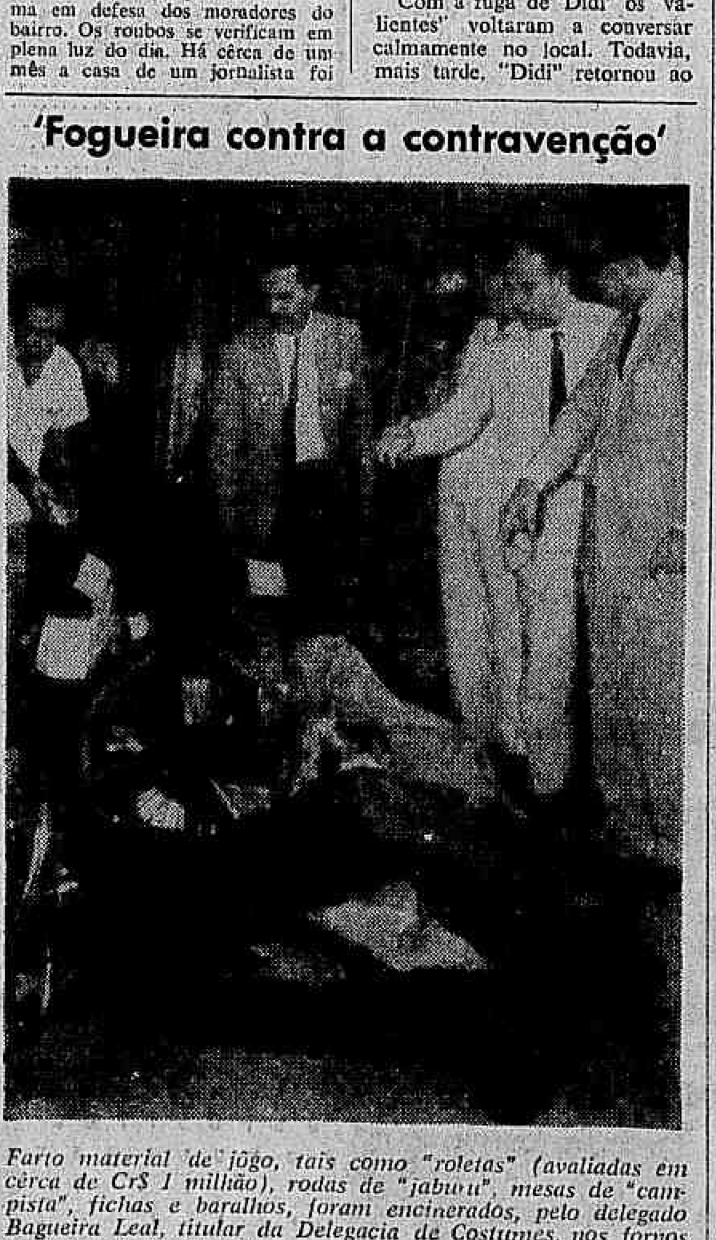

Farto material de jôgo, tais como "roletas" (avaliadas em cêrca de Cr$ 1 milhão), rodas de "jaburu", mesas de "campista", fichas e baralhos, foram encinerados, pelo delegado Bagueira Leal, titular da Delegacia de Costumes, nos fornos da "Companhia Hime", em Niterói, onde foram apreendidos aquêles objetos. O ato foi presidido pelo secretário de Segurança Pública, grande número de populares, autoridades e jornalistas. Na foto, quando era acendida a "Fogueira Contra a Contravenção", vendo-se autoridades e populares.